大同報

本報創刊西曆一九一三年
發行人 王希哲　編輯人 富彭年　印刷人 賈澤民
社址 新京東六馬路
電話（日本）編輯部四七二四　營業部二〇九六　印刷工場四七二五
報費 一份國幣五分　一個月國幣壹元　外埠郵費在外
廣告價 一行（五號字十三字）一日壹元　特別地位加倍　長期另議

淸豐縣決打倒纏足惡習
游行宣傳放足
參加民衆達二千人

【淸豐通信】本縣放足會、召集各機關、各法團、各學校等三十餘團體、及參加民衆共二千餘人、在中山俱樂部開成立大會、開會如儀後、由王縣長致開會詞、略謂纏足之害、及以後認眞辦理之計劃與決心、講畢即出發遊行、經南大街、北大街、宮前街、西關外至老爺廟、王縣長又向民衆講述纏足之害、沿途散放宣傳品、所至張貼各色標語、每人各執所糊之紙旗、高呼口號、遊行講演、一時放足之呼聲高唱入雲、

津市棉業公會決定
五項自救辦法
由公會借欵悉數收買

【河北訊】天津爲華北各省棉花集散之總匯、每年由內地運津銷售者、約在五百萬擔其中除少數銷售本地紗廠外餘皆行銷海外、每年出口棉花市場之盛衰、關係華北民生及國際貿易、至爲重要、方今天災人禍、蔓延遍地、逐致經濟日趨衰敗、農村宣告破產、凡百事業、均極凋敝、棉業何能獨異、更以去年各產棉區、普遍受害、如博野完滿等處、夏間霪雨連綿、河水貫注田園、棉田多被浸沒、又如石家莊欒城等處、棉苗初成、氣候乾燥、均告歉收、據各產棉區之報告、較之往昔、減收百分之七十以上、此誠造成農村破產、棉業衰敗之主要原因、去秋棉花來津、則感滯銷、以海外銷場薄弱、市價一再低落、且因潮棉之故、一時甚難出脫、氣候漸熱、將此潮棉、長久擱置、勢必悉腐爛、危險之大、非僅棉商本身利害關係、誠恐引起市面之緊張、而搖動他業之不安華北棉業前途、及民生經濟更受重大之打擊、天津市棉同業公會、有鑒於此、乃於日前召集全體會員、開會討論、籌謀借欵補救、以維營業、玆將議決救濟方法誌之如左、

宗旨

爲本業積存潮棉甚多同業損失鉅大、建議籌欵補救、以維營業

理由

一、查本業各棧、現存潮棉約有十二萬包之譜、其中粗絨佔六萬餘包、細絨爲五萬餘包、近以潮棉充斥市價無形跌落、一時甚難出脫、且原來成本既大、經時又久、當此行市低落時、全數售出在價値上定有莫大損失、兩年以來、內憂外患、商業一落千丈、迄今元氣未復、奄奄一息、尤以連年因經濟衰落、各處歇業之棉商、約在十分之七八、現在所存營業之家、亦莫不茍延殘喘、勉力支持、似此情況、若不設法救濟、則棉業前途、恐將不堪設想、

二、所存潮棉、多爲抵押借欵、共借欵之數約在五百萬元、季候漸熱潮棉不堪長久擱置若不急謀妥善辦法、勢必全數腐爛、棉業破產、在所難免、則有連帶關係之棉棧及倉庫、共所受之損失、亦必重且大、由此引起市面金融之緊張、與失業者之崩潰、勢必使社會演成嚴重局面、

三、近年以來、物價大跌、歐美各國、實施傾銷政策、各國關稅壁壘森嚴、隨傾銷之深刻、而增高其稅率以拒外貨、精維國貨、我國爲關稅最低之國家、外貨易於傾銷、年來美棉印棉、傾銷於天津者、日趨增多、每年漏巵之數、誠爲驚人之鉅額、回顧居世界多量產棉國家之一、津市尤爲全國棉業最盛之區、乃我棉農、不知改善共技術、以與世界爭、徒甘坐視外貨之傾銷、奪國際固有之地位、曷勝痛心、若不即行維持棉業落、不復振作、

棉業危機、已如上述救濟之法、實爲當前之急務本會位於棉商領導之前、興利除弊責有攸關、特此提出在案、即希公決、

辦法

補救辦法分第五項立案、推銷、抽收、罰則、

第一項、呈請市政府立案、『將近年來棉業虧累情形、及現在共謀補救辦法、詳細說明、請求准予立案、以維棉業』第二項、收集推銷將本地各棧所存潮棉之數、呈會登記、由會規定適當之估價、盡數收買、以解棉商之危急、然後委託專員、檢驗貨質之高次、推銷於本地紗廠、或委託洋商、代銷海外在新花未上市前、必須掃數售淸』第三項、『籌欵補救市政府准予立案後、即進行籌欵問題、惟須用公會名義及各同業連環負責担保、向銀行團商洽借欵、至所借欵數、應以現在潮棉虧損數目爲標準、詳細情形、本案通過後、再規定之』第四項抽收償還、『將此次潮棉售淸後、此後各棧來棉應定明每包徵收棉債洋幾角、預備分正償還銀行借欵本息、至如何徵收辦法、俟公議詳定之』第五項、罰則、『自此潮棉整理淸楚後、爲提倡棉業進步、維持國際信用應明定潮棉罰則、如同業中再來潮棉、依照定章處罰、其欵宜入徵收棉債之數內、至罰則如何、俟公議另定之』

陝甘兩大公路
俟專家踏勘後即實行
陝省開墾黃龍山舊事重提
已通令沿山各縣着手調查

【西安通信】駐陝之第十七路軍楊虎城部、近數月來厲行兵工政策、如陝南之漢石公路、陝北公路、均由孫蔚如及馮欽哉師分別擔任、用

兵工修築

其他各地駐軍、如隴東之楊子恒旅、三原之孫友仁旅、以及駐省各部隊、對於兵工造林修路無不積極進行、最近楊虎城赴甘、除與朱紹良商定陝甘聯防協剿陝南陝北共匪之外對於陝甘間

兩公路

一、由三原至慶陽公路、二、由鳳翔至隴南公路、均商定用兵工修築之具體辦法、俟由專家踏勘之後、即可開始實行、此外尙有一極堪注意之事、即楊氏對於開墾黃龍山之計劃現又

舊事重提

並決以兵工實行開發是也、該山土地肥沃、物產豐富、可耕之良田不下百餘萬畝、僅柳溝一處已有水草豐盛之肥田十五萬畝之多、數十年來因時局不靖淪爲

盜匪淵藪

政府無人過問、人民不敢問津、致大好良田任其荒蕪、前歲政府採納李象九等建議、並派員實地調査、迭經規劃實行、惜因種種故障、

屢議屢輟

現西安綏署於厲行兵工政策之際、又復注意及此、規劃進行、均正在與各方擬議之中、大致此次或有實現之可能、目下初步工作、先令沿山

各縣調查

詳報、以爲開發之準備、玆錄綏署令各縣原文如下、査宜川、韓城、郃陽、澄城、白水、洛川、宜君、中部、鄜縣縣境接近黃龍山脈、地形複雜、道路紛歧、伏莽滋滋、自前淸以至今日、

數十年間

久爲萑苻淵藪、不惟附近各屬咸受其害而肆行竄擾、所至蒙殃、甚或影響陝局、惟山內樹木茂密、土壤腴潤、可耕之田甚多、僅柳溝一帶約方百里已有

十五萬畝

之數、倘任長此荒蕪、亦未免棄之可惜、昔趙充國屯田制羌、盧象升屯田實邊、往事足師、尤宜踵效、玆擬以兵工屯墾該區、增加生產、永弭匪患、非先洞悉附近情形、則

措施無由

合亟令仰各該縣長、將接近黃龍山各地、所有辦理團防情形、及某地現駐團丁若干、共武力如何、並將山脈、丘陵、平原道路、溝渠、河流、以至各要隘詳爲呈報云、

摩登破壞團
羊城亦發現了
散發宣言通函各校

【廣州通訊】近有所謂摩登破壞團者、專向摩登男女之衣服、加以毀壞、或者污損、上海、杭州等地發現在先、平市繼之於後、此類行爲、雖近過激、然未始非愛國心理所驅使、不過於地方上秩序不無妨碍、當受刑律督律之制裁、故未能充分活動、但嘉其志趣、表示同情者、固不乏人也、前日廣州報載、有少年男婦、行經十八甫安華公司前、忽發覺衣服爲人塗汚、黑色粘油、斑駁片片、少年男婦之旗袍背後、且有藍色間印圓印、曰『涼血動物』、途人見此、僉謂摩登破壞團所爲、竟有大呼快心者、按摩登破壞團之產生、鬨動一時舉國注目、惟廣州是否有此組織、則不之知、因廣州當局維持治安、嚴防一切搗亂分子、彼足妨害社會安寧者都在取締禁止之列、摩登破壞團、其舉動亦務於正、未必能在市面產生、少年男婦衣服之被破壞、究係何種人物、誠不無疑問、然而國立中山大學、私立嶺南大學、及省立女子師範等校、均接得廣州摩登破壞團來函及宣言一紙茲將其原文分錄於後

『來函』各位同學、我們都是弱冠青年、而且都有職務在身、我們所以組織此團、純因受不起環境問題、故連此宣言、亦若是簡陋、用手抄寫、但這已耗去我們應該在床上的時間了、我們現在已開始工作、望你們檢點一下、我們進行破壞底目的、請參看敝團在廣州開始活動的宣言（附）破壞團同人啓

『宣言』廣州的父老兄弟姊妹們、本團在今天起開始在廣州活動了、我們經過半月間仔細的思慮、慘淡的經營在今天才和一般涼血動物所謂摩登男女周旋、我們沒有背景、也非受人教唆、我們只憑滿腔熱血、我們認爲崇尙摩登、實予國運復興上無窮阻力、故我們決然負起重任、我們在開始活動當兒、特先以我們破壞目的和對象向各位報告一下、我們不怕阻力、和被破壞者的憤怒、我們的是一片丹心、希望人們不要非難、並冀言論界加以嚴正批評和指導、我國自與列邦通商、洋貨遂源源運至、喧賓奪主、充斥市面、每年入超統計、實足驚人、國貨於此乃大受打擊、我們鑒於英吉利、以公司而亡印度、正應如何奮自策惕、乃一般所謂『摩登』人物、竟洋化是尙、即可有可無之衣飾亦均仰給於洋商、近竟有如廁亦用美國白星牌廁紙、傷心慘目、莫過於此、此不特有關國家經濟、而且影響民族精神、斯誠害羣之馬、公認爲必須剷除、庶幾民族可以得救、國運足以復興、你看華北的摩登破壞團都已先後出動了、西南重鎭的廣州洋貨的消耗也不少、我們一個平民、抵抗洋貨的入超、可恨回天乏力、只有採取這消極的破壞方法、我們的行動、有些人或許以爲過激、爲法律所不容、間接與治安有碍、無如我等一片愚誠、治標之計、良非得已『摩登』二字、本由英文轉譯而來、是『應乎時代』的意思其義正與『落伍』相對、就英文原意實無可貶、不過在目前社會中、根據一般人心理、以解釋『摩登』的含義、不外都本男女物質的享受、完全歐美化、由這一點着想、我們從事『摩登』的破壞、一輩有心人當亦同情、我們極端反對都會中時髦男女之過分的物質享受、尤其歐化的、舶來的、奢侈的一切衣飾、這就是我們遂行破壞的主要對象而有知識的教育界、尤須十二分注意、和檢點、我們有鑒別國產或舶來品的眼光、斷不會騷擾無辜、在可能範圍內、我們只予以警告的標誌、喚其覺悟、我們只要向各位報告的就這幾點、末後還願對於物質生活崇尙『摩登』的人們、能臨崖勒馬、一致服用國貨、眞的、然而生活總須刻苦點、具有愛勤惕勵的精神、發爲奮鬪救亡的行動、減少國家幾分危險張繼先生說『現在已非國難時期、而是國喪時期』這令國人灰心的話、自非我們所敢苟同、然就一般『摩登』男女說、却眞應切記、今日是國喪時期、在生活方面、更須有紀念國喪的表示、所謂表示、即去奢崇儉、茹苦圖存、質而言之、即紙醉金迷的生活、不容再見於今日、要知都市奢的風氣、浪漫的習尙、其推演的結果、不只足以亡國家、簡直可以滅民族、我們爲求生存爲保民族惟有本着大無畏精神前進、

高陽縣志
竟侮辱天主教
激起全縣教徒公憤

【安國通訊】高陽近修縣志、其第二卷關於天主教一條、竟公然不顧事實、侮辱天主教、致引起該縣教民之公憤、該縣公教進行會、特率四千餘教民、上書雷鳴遠大司鐸、請求力爭、義正詞嚴、足以代表公教之眞精神、雷公當即致函高陽縣政府、據理陳述、以安民教、玆請該函如次、

逕啓者、玆據本教區高陽縣公教進行會函稱、頃閱高陽近修縣志二卷風土宗教天主教條下、信徒七百餘名、共間良莠不齊、而傳教士時有欺壓良善者之語、此誠爲破壞我公教名譽之鐵證、該志將垂永久、我公教勢必隨之遺臭萬年、教末等爲爭人格計、爲正教譽計、有不能不據理力爭者、縣志爲書、本爲褒揚善類以期化民成俗、故有害無益者不書、而有關愛國及公益者必大書特書、今教末等數百人、出生入死救護危亡、不貪貨財、不求酧報、極盡天下興亡匹夫有責之義、甲於各縣、而該志對此、竟未著一字、揚惡隱善、誣我教譽、此不能不據理力爭者一也、教末等對慈善事業、素極關心、自民六以還、歲歉年荒、救災卹貧未嘗後人、（堤口村有公送同沾德化區額一方、可證）較彼陽爲慈善、陰圖肥己者、實不可同日語、但彼且博好評我反深蒙譏言、倒行逆施、秉筆不直、此不能不據理力爭者二也、故擬聯合我高陽四千教民、群起向縣府請願、不遂則由省而國、循序力爭、非達到、一、懲辦該志採訪員及纂修主任、二、將該條據理修正、三、賠償我公教名譽不止、否則不惜抗此無行文人等語、査該會所呈、俱屬實情、而鳴遠更欲有所言、竊高陽教民四千、而該志載七百、數字之差、實足驚人、有負史才、尙可不論、而縣誌之編纂、必就其有關地方大局、與民生利害者而錄之、公教何害於民、農村經濟破產、公教之過歟、盜匪橫行、公教之過歟、所謂教士時有欺壓良善者一語、乃二三十年前舊話、不過拳匪殺人滅口之術語、若謂天主教民良莠不齊、則尤不足道、不知何教何民、皆良而不莠、若竟執此以責公教、則庚子殺人越貨、罪浮於莠之亂民何以不錄、而專以邪說惑人之左道、又當如何、他若土豪劣紳之魚肉鄉里、悍匪大盜之蹂躪閭閻、實直接影響於民生皆不錄、何獨對公教之太苛、査高陽縣境民教相安已久、憶者、或係主編君子之二三親友、曾與教民爭不勝、特賫緣假手此誌、以洩私憤耳、洩憤事小、遺禍事大、小不忍則亂大謀、民教未來之爭、或竟因此而起、豈非天下不亂庸人自擾未免有害史德、現値國家多事、方弭亂之不暇、何忍再造亂階、前者回教徒之搗毀書局、鐵案會仲鳴之正式道歉、可資殷鑑、四千衆含寃不平之教民、恐非地方之福除通知該公教進行會、暫緩向縣府請願外、特此函達、請煩査照、即轉飭縣志編纂負責人員、將該條據理修正爲荷、謹致高陽縣縣長、

故城隱患可虞
穀賤傷農

【故城通信】故城地瀕南運河之左岸、河由西入而東出、爲冀魯二省之天然境界、沿岸土地、得運河之水利、尙稱肥沃、然因河淤日甚、每逢伏汛苟一防禦稍疎、即輒釀水災之患、而縣境西部、又大半荒沙鹵、農產有限故城實一地瘠民貧之區域也近年來各地市場之不安、所有土產遂形滯銷、而人民受洋風之濡染、趨尙浮華、一切之飲食服裝、遂漸逐奢靡爭用外貨、以是土布國集於鄉村、數千年夫作婦織之手工業、至是乃一蹶不振、且鄉間之金融、本賴各大都市之川流調劑、今既土貨不能行銷於各地、都市之銀錢、焉能重遝於鄉間、所以現下各鄉村均感現金缺乏、以致銀價陡漲、銅元日跌、計現下大洋一元、可換銅元五百三十枚、開歷來未有之新紀錄、故城之農產、首推麥子小米、高粱、以及綠豆、棒子爲大宗、棉花則僅環城數村有些微之出產、內中出口以綠豆爲主品、在前數年、每秋由運河運津者不下數十百石、近則津之市場、抗揑不安、未有敢再前運而往者綠豆從此失却其市場、都市現金、更無回故之希望、由土產之滯銷、乃影響於地價之狂跌、計最近上地每畝爲七十元、中地五十元、下地三十元、以視前數年大洋百餘元始能買地一畝、撫今追昔、直不啻霄淵之別、至於現下之穀價、言之更足傷心、雖小部糴食人民、生活稍覺充裕外、而耕食農民、除實糧不能換取現洋者、不但對捐稅之負擔、感觸無法應付、即共本身之日用、亦有拮据之困窘、且地糧開徵急如星火、而去年匪災一切損失費用、約及二萬元、亦決由地糧附徵、按諸故城地糧正銀、僅爲四萬元、是附征匪災槍價、業及共半、而地方一切警團教建各費、亦隨地粮帶徵、記者雖無法探悉其詳數、但以各機關之周年預算估計、今年之地方附加、必定超過正銀無疑、當玆中央政府高唱蠲免非要捐稅之際、深望調査減輕、以維農民生活、

廣州省全市
鹽商罷市

【香港電】廣州全市鹽店致停秤罷市、又財廳擬就全省總捐收歸官辦、設稅捐總處、轄八區、一潮梅、二汕頭、三惠陽、四江門、五欽廉、六瓊崖、七南雄、八韶關、

河北教廳長辭職
後任爲周炳琳

【天津廿五日電】河北省教育廳長陳寶泉氏、以身體疲勞決定辭職、後任聞係北平大學法學院院長周炳琳氏就任云

魔馬的故事

三

這樣的兩個月早就過去了、王子思家心切、不能再住下去、接連對公主說要回國、他們倆到如今、其實是難分難捨、因爲他們倆已經五相深深戀慕着了、王子常騎着魔馬給公主瞧、現在到了分別的當兒、他再也忍不住說『你瞧、親愛的公主、這馬兒多麼奇異、我是怎樣純熟地能駕御牠咧、你不信託我嗎、我們得一塊兒騎回到我家、我父王見我回家、定然很歡喜的、他必定歡迎你我倆就在波斯宮內結婚、一切必能十分圓滿』

孟加拉公主並沒有反抗、所以在一天早上、很早的時候、誰都沒有睡醒、她便自行收拾整齊、王子和公主跨上魔馬、王子把馬頭朝着波斯、轉了轉木栓、他們飛起天空、約莫兩點鐘光景、飛到波斯大城、

他們將馬落在城外的一所莊院、這是王子的別墅、王子吩咐他的僕役們、好好地侍候公主、他自己一人先進宮去、父親瞧見了他、十分快活、看一看兒子的面色、就命他講述一切經過的情形并問有沒有過險、

王子把一切事情訴說了、虧得孟加拉公主的好意、招待了他、末了、他告訴國王怎樣把公主帶着同來、懇求國王許他和她結婚、因爲波斯國還比孟加拉國強大、照例、那公主還是不相配的、

國王快活地允許了、便吩咐王子速去迎接公主、同時命把印度人從牢裏放出、對他說道、

『我因你在牢獄裏、因爲我兒子是在危險的時候、現在他已經回來了、我所以也放你出獄取你的馬兒去罷、我永遠不願再瞧見你』

但印度人這時、早把王子取得一位公主回來以及其他的詳情、都打聽明白了、他便駕上魔馬、直向別墅那兒飛去、這時候、王子還沒有趕到、他便下馬告訴衛隊長說國王有旨、着迎公主回宮便駕着魔馬同去、隊長自然認以爲眞、公主也沒有疑惑、她遂坐在印度人身後、起行飛去、

印度人眞的先馳到波斯宮裏去、不過他到時、是停駐在天空、而不落下、那停駐的所在、原爲弓矢所不及、但爲皇帝和他的朝臣們能覩眼見的地方、皇帝惱得昏暈過去、卻是沒有辦法、印度人乃又大聲地將他嘲弄着、於是將公主載去、沒有誰知道他的去處了、

王子比國王更是惱怒、因爲他覺得公主是多麼可愛、卻在這裏給別人盜去、而且盜去的情形、又是這般可惡、他走到他的別墅裏、覩物思人、恨不得立時便死、那衛隊長跪在他的面前、只管叩頭求饒、

王子說『你且站起來！悲痛是沒有用處的、我們還是不要浪費時間、我要立刻去尋公主、你替我辦一套香客的衣服、我的事情你勿讓別人知道』

隊長依照吩咐、把香客的衣裝帶來、王子脫去原衣、打扮香客的模樣兒、他又帶着一盒珠寶、便上路尋訪公主去、

達仁堂樂家老藥鋪開幕露佈

我樂氏自明永樂年由四明遷移北京世以醫名迨淸初先四世祖尊育公供職太醫院博覽羣書得秘方尤夥至五世祖梧岡公乃於康熙壬午年開設同仁堂藥肆於都門幷供奉御藥房一切御用藥品垂二百年所有丸散膏丹久爲朝野所推許嗣以世界昌明交通便利聲譽日遠供不應求達仁堂仰承祖訓於各通都大邑開設達仁堂分號 以應社會之需求並親歷南北各省熟審氣候之各異詳查物質之精窳又將歷生精研之所得秘製良藥多種凡曾經服用者莫不交相贊美稱道其詳至於選擇藥料則唯求眞實而不惜巨資虔修方劑則悉本家傳而毫無憑藉心存利濟遑敢宣傳責在功效立辨眞僞玆値新京分號開幕伊始略陳梗概尙祈各界士媛惠然光顧保生延年同躋壽域是則爲達仁所馨香而祝禱者也

新京南大街東三道街口路東

達仁堂主人樂達仁謹啓

新都醫院

同産院　新京産師講習會

新京梅枝町三丁目（電話二七六四番）

診療科目　産婦人科　內小兒科　性泌尿科

診療每日　往診即時　入院病室　產室產婆　看護院備

院長醫學博士　饒村佑一

副院長　東女醫專醫學士　饒村貞枝

新設本院城內分院

新京城內南大街東邊（電話三七〇四番）

（每日下午二時起院長或副院長在城內分院診治）

鶴岡煤鑛公司通告

茲定於六月四日上午十點鐘在哈爾濱道裏商市街三十六號本公司開股東常會報告去年度決算暨選舉監察人並討論整理股本股票各事屆期務希各股東攜帶股票涖會爲盼除分函外特此通告

嗎啡解毒治療劑

止痛　鎭靜　新葯

海洛保仁（旗牌）

嗎啡、鴉片、海洛因、巴比那爾、中毒者之福音

本葯爲中毒脫除之優秀藥品、輕度之中毒者、注射三五次、即全痊、最重者、二十次以內、亦能霍然而全癒矣、對人體無害愉快自然矣、即能治療、嗎啡之優秀代用

包裝　皮下一cc十管　五十管

製造廠　饒村製藥所　京城府南大門通

各大藥房均有出售

華北問題將見開展
俟有吉公使抵南京
三要人卽交換意見
國民政府發表通車通郵問題

【上海二十七日發國通】携華北問題解決案赴南京之殷同氏、其後消息杳然、起有種種臆測、玆依中國報紙載稱、

殷同氏於上海與黃郛氏秘密會見、關於實現解決案、已有相當之具體的準備、待有吉公使歸任、擧行有吉黃郛殷同三氏之鼎座會見、卽歸南京、然後有北上之模樣、據觀該問題不出數日、將見非常的新展開云、

【南京廿七日電】國民政府當局、關於通車通郵問題、廿六日以談話形式發表談話如左、一通郵問題、最近由國際聯盟顧問委員會議決各國郵件通過滿洲辦法、此係各國行政機關、維持郵政之技術的辦法、與各國政府無關係、我國尙未商議此問題、又通車問題、已通知我當局、加以研究、但尙未決定何等具體的辦法、將來兩國研究得有結果、各自移牒中央、而待其決定、通車通郵問題、外間謂已達到具體的辦法、則係誤傳云、

因銀公司列國對華新認識
若無日本國之同意
對華一切工作有不可能者
——日本方面之一種觀察——

東京二十七日電】綜合各面所達外務省情報、中國銀公司、或可成立、公司係宋子文孔祥熙等連結國際聯盟（技術的援助中國）萊希曼、摩霜氏等、由去年卽從事奔走、意在依出資於中國銀公司作成一法人團體、而誘致英美之資本、全國經濟委員會、欲吸收與技術委員會計議實施中國開發事業之資金、於是乃誕生銀公司案、此事始終排斥日本資本、日前南京及日內瓦發表萊希曼氏之報告書、表面上提案、似與銀公司問題無直接關、實際則有緊密之關係、惟萊希曼氏以任務上關係對聯盟之報告書、不及銀公司問題、此蓋萊希曼、與摩霜氏宋子文氏之策動、共無故排斥日本之事實、爲世所周知之事、最近摩霜氏、始認識東亞之日本、而請日本參加銀公司、銀公司態度、是首尾不一貫矣、然中國政治經濟一切工作、無日本同意、則不能行蓋列國已確實體驗矣、

日本海軍紀念日新祝京賀會列席之鄭總理大臣（中央）其右菱刈軍司令官、小林駐滿海軍司令官

遠東風雲瀰漫
——中之海參崴港——
譯自美國基督教科學鐸報週刊

海參崴非一普通城市也、三面環山一面向海、西比利亞東南之海港、蘇俄全國之屛障也自斯拉夫族佔領以來、從事經營不遺餘力、百業繁興工商羣集、每値夏季商輪輻輳、於卸除所運之油與茶後則裝載魚豆木材而去、至於秋末、以及春初、則當地號稱十餘萬之居民、因氣候關係大都優游無事、泰然自樂與夫東方其他城市之居民生活無異也、今之論者、莫不公認海參崴爲控制東亞命運之樞紐、時機一至、此倚山面海之大港、固可完成、某強稱霸之迷夢、然又足爲某國實現其國策之障碍物也斯港也、非僅爲三百年來俄國國勢發展之象徵、且爲今日蘇聯之門戶、對於日本則又表示其大陸政策之不能問鼎於此者蘇俄既聲言不令他國侵入其領土一步、而日本又不肯放棄其遠略鴻圖、則苟非一方降服而遠東將永爲戰雲所籠罩也、

近一年來、遠東空氣、日見緊張、滿洲國之剿匪工作、有日軍之援助、所有鐵路沿綫、以及各重要城鎭、莫不因謀軍事便利、而屯戍大批軍隊、朝發而夕至也、日人爲商業計爲戰略計乃改良滿洲國之路政、幷增築新綫、其最近完成者、則由齊齊哈爾經北向而達俄境與俄之西比利亞幹綫適成直角、其他則由朝鮮海岸起、直達新京長春此二綫者、實乃日本運送軍隊至滿洲國境內、與集中軍隊於西比利亞邊境之利器也、其兵運之速率較前加多矣、

兩年以來、蘇俄對於東部西比利亞、力事鞏固國防、且實行其空前之東部大移民計劃、選擇移民、則以其所受之軍事訓練爲標準、泰半選民均係紅軍之退伍者、西比利亞鐵路沿綫駐軍增加、凡於軍事上任爲重要之城鎭、則加緊修造營舍倉庫、貯備軍火軍糧、其空軍勢力、亦日見擴充、莫斯科當局、會自誇其任何飛機廠於每一週能造戰鬪機十架、若其宣傳屬實、則於過去之十八個月中其空軍之新生力、自必駭人聽聞矣造成之飛機、皆悉分配於東方之軍隊中以充實其戰鬪力焉、因蘇俄極力從事軍備、而滿洲國國境遂成阽危之狀、蘇聯既向日方挑戰、日本是否與之一試、抑在何日、均爲待決問題、然雙方又似預知早晚不能避免者、蓋其相互猜疑敵視固非一朝一夕矣、

夫遠東今日之風雲、實有歷史之背景、溯自一八九四年中日之役、日本乘戰勝餘威師法當時歐西列強之故智、而割據遼東半島、帝俄因利害關係、連絡德法明言勸阻實行干涉、日本鑒于國際情勢毅然退還、以息戰端、然爲時未及三載、此肥沃之滿洲、遂爲帝俄之虎口肉矣、因而引起一九〇四年日俄之戰、是役也非僅帝俄在遼東半島之勢力全行消滅、卽其向歐洲發展之計畫、亦成泡影、而日本之大陸政策、卽肇端於斯時也、當十六世紀美國初向麻塞諸塞司地方移民時、俄國勢力卽由西比利亞向東發展、直抵太平洋沿岸、嗣後帝俄誘迫中國、取得滿洲各種特權、建築中東鐵路、南達旅順海口、北接西比利亞路綫、由北滿至海參崴之距離、因之縮短、而大連旅順亦遂成爲西比利亞商業上之不凍良港矣、又因中東路之功効、而海參崴亦變爲軍事上之重地也、

日本東鄉元帥
病勢危篤

【東京廿七日電】東鄉元帥呼吸困難、甚形痛苦、午後八時施行吸入酸素症態可虞云午後九時之東鄉元帥容態

【東京廿七日極電】廿七日午後九時東鄉元帥之容態、據福井軍醫大佐發表如左、廿七日午前十時百分之五十之葡萄糖溶液五百格蘭姆強心劑、皮下注射、食事能攝重湯五十格蘭姆、體溫卅五度五分、脈搏百廿呼吸三十（午後九時）

【東京廿七日電】關於東鄉元帥之病狀、海軍省於廿七日午後六時公表如左、東鄉元帥、自客夏生病直至秋季、咽喉部時時有異物化膿、其後狀況、進退無定、於咽喉癌診斷下施行放射線療法及其他治療宿痾之膀胱結石、坐骨神經痛、不時而起、又因氣管支炎、增加衰弱、近已入可虞之狀態云、

滿洲國之刑務施設
尙有改善餘地
小原控訴院長談

東京控訴院長小原直氏帶有視察滿洲之司法制度兼向滿洲司法當局、爲重要建言之要務、廿七日午前七時着列車來京、卽入滿洲屋旅館、向記者語云、

在奉與八並司法次官相遇來觀承德、熱河省首都尙在發展之途程、司法制度仍沿襲舊東北時代行刑設施、亦唯有牢屋而已、期待今後之努力者甚大、以視承德之目光視奉天、其司法制度之完善、令人驚佩、此係尙未脫離舊制、認爲有再行改良之必要也滿洲國司法當局亦認爲有其必要、希望聘日本司法官、此次欲聘七十人、日本盡力、將優良法官派送前來法爲充實滿洲之司法制度盡全力以赴之、治外法權撤廢問題、內地旣亦想像、現地已熱心研究、當然早晚必須撤廢、其先決問題、在司法制度之完備、全部一次撤廢或屬困難、須由司法制度完備之地方順序行之、因此則設日本人及其他外國人專門之裁判部門之方法等亦大研究、出內地已經一月、關於帝大問題之進展亦甚憂慮、視察吉林而歸、途次旅大、顧早日返國、又該氏今日之日程、觀覽市內各處、憑弔南嶺寬城子戰跡、午後六時臨賓宴樓馮司法大臣之招宴云、

美陸軍添造
戰鬪機九十架

【華盛頓電】軍政部今日宣佈建造九十隻戰鬪飛機以供美國陸軍所需之招標、該等飛機均按最新式樣建造云、

中國財政會議
議決之重要案

【南京二十七日電】南京開會中之全國財政會議、二十六日午前午後亘二回開大會、曾行審查會議決案之討議、主要可決案如左、

一、苛捐雜稅撤廢之實行辦法、

一、營業稅改正案、

一、農林緊急救急案、

一、收回外國銀行紙幣發行權向外交部要求案、

美用銀作輔幣
歐洲廿四國反對

【巴黎電】據本地財政界盛傳美政府、反對羅斯福總統以銀改作美國銀幣基礎之政策現在仍保持金本位之二十四個歐洲國家、決定致通牒與云、

日陸軍當局極力反對
滿鐵監理官制
如何解決頗堪重視

【東京二十七日電】日本拓務省對於滿鐵增資、爲行嚴重監督起見、新設監理官制度、滿鐵監理官、以關東廳事務官充當之、受關東廳長官並拓務大臣之指導監督、對於滿鐵一切之業加以監督、

會對陸軍當局屢行折衝、而陸軍側以爲滿鐵、除南滿洲鐵道之外、委任滿洲國鐵道全般之經營、監理官之監督權限定於南滿洲鐵道、不及於滿洲國全般鐵道、對拓務省側之意向、強硬反對、對此種問題之見解今後滿鐵改組時之監督權問題、大有關聯、如何解決可重視、

蔣向共軍陣營
撒布勸告投降文
——希望消彌內亂——

【上海二十七日電】蔣介石二十四日對共產軍將士發表大要如左之勸告書、以飛機向江西、福建各地共產軍營撒布、

共產軍將士諸君！中央軍準備充足、將作最後的討伐、在此最後之機會投降者、與以保證生命之同時有機關槍支給二百元、有毛瑟槍者二十元、小槍者十元、現在中國壓迫於帝國主義之下、諸君應熄內爭之愚、希望一致、爲國事盡力云、

人事往來

五月二十八日

△張燕卿氏（實業部大臣）廿八日午前七時赴大連

海軍縮減

【東京廿七日電】據某方得電、海軍軍縮會議、英國政府擬提議之基礎案、大體如下、此次英海軍家白沃達氏所云、

一、主力艦限制爲二萬五千噸級、備砲爲十二英寸砲、

二、若限制巡洋艦爲七千噸級、則主力艦應限制爲二萬二千噸、砲之口徑爲十一英寸砲、

三、巡洋艦最大限度減爲七千噸六英寸

四、全廢潛水艇、或防備近海軍用、以三百噸級以下爲限

五、大國之外、德國亦確實參加、蘇聯多半亦參加、西班牙、巴西、阿根廷等國或亦參加云、

英將提議新基礎案
限制主力艦爲二萬五千噸
廢去潛水艇減低巡洋艦量

避政治問題
英國之交涉方針
與日美個別交涉

【東京廿七日特電】英外相西門氏、與松平大使會見、據述海軍問題預備交涉、日英日美、英美三國間個別的行之、避免政治問題、其技術的問題卽主力艦、巡洋艦、驅逐艦等之噸數、及備砲之限制之研究、討議顧限定之之趣旨、而求日本諒解、英國政府關于菲律賓問題及太平洋防備之討議、意在由預備交涉中而除外之、預備交涉暫或由外交機關行之、先決定、

一、軍縮會議之開會日期及其場所、

二、會議之討議事項與順序、

三、日、英、美、法、義以外之他國是否參加、

將以倫敦爲中心
開小預備會議
各國態度共守沈默

【倫敦廿七日電】第三次海軍縮小會議、英國政府已開始外交的交涉、而始終持愼重態度、對於交涉的內容、經過等全守沈默、故預備交涉尙不能判明其具體的內容、美國政府今回之發議、對於豫備交涉亦必不出以試探之程度、預備交涉之提議、美法之表明同意、意大利亦可應諾、日本政府亦當無異議將以倫敦爲中心、由各國之外交機關正式開始海軍縮小會議之預備會議、惟所爲問題者、預備交涉、僅限定海軍縮小問題乎、抑更擴張而及政治的懸案乎、此點尙欠明確、或由日、英、美、三國政府間相商而有所決定、但一方面、日本政府之代表當預備交涉重任之帝國大使館、對此或亦守沈默耳、

哈爾長官語
軍縮預備交涉
無華府開催意圖

【華盛頓廿七日電】關于軍縮預備交涉廿六日哈爾國務長官謂英國旣取其自己之特意性而爲提案、美國卽無更在華盛頓爲同樣交涉之意圖、所述如左、

美國並無提案另在華盛頓爲海軍軍縮預備交涉之意圖、卽在倫敦一處集中折衝俾簡捷萬端手續亦尙相宜云、

次期軍縮會議
如提東亞問題
日本決不辭脫退

【東京廿七日電】次期軍縮會議之預備交涉、日本政府對英回答後、決定在倫敦開會據在外使臣致外務省之報告次期軍縮會商、關于極東問題卽因滿洲國獨立極東之新情勢是否違反九國條約、及四月十七日外務當局非公式發表之對華聲明、日本是否係東亞之安定力云云之問題一併上程、以此爲議題之意見、相當有力、廣田外相廿六日向松平駐英、齋藤駐美二大使以及各駐外官憲、已發如左之訓電、以明確對于次期軍縮會議之日本政府之態度、而闡明日本之方針、卽一九三五年之軍縮會議、依倫敦條約之規定而開、爲純然海軍兵力量決定之會議也、在如是性質之會議中若以兵力量以外之東亞各問題爲討議之問題而提出之、卽設滅會議本來之性質、則日本政府斷不承服、若後必欲無理爲之、則我雖脫退此軍縮會議亦所弗辭、斷乎持此決意以臨之也云、

軍縮豫備會商
賽門外相提議之內容

【東京二十七日發國通】爲次期海軍會議準備工作、擬行於海軍國間、開催預備會商之提議、曾於十七日在賽門與松平外相會見之際、由賽門外相正式通告已爲確實、而外務省關於右案門外相詳細之提議、依然附於嚴秘、與其不提議之主要點聞有左列之諸點、

一、預備會商對於海軍問題之實質的諸問題顧行審議

二、豫備會商乃專極限海軍問題、

三、豫備會商乃通過倫敦之外交機關而行爲各國個別的衝、

四、豫備會商參加國至少爲當初日美英三國、而法伊兩國在目下不成問題、

右列據外國電報所報、豫備交涉並審議次期海軍會議之開催時期、會議地及其他議題等形式的問題、乃直接欲行趨向海軍軍縮問題之實質者、於是豫備會商之重大性極爲顯著、又英國側在此豫備會商專欲極限海軍問題據一部之傳聞、並非含有太平洋問題及其他極東問題之意志、次爲參加國是否會聚一室會商、雖爲疑問、對於此點日本政府會希望各國有欲行個別的折衝而行、復在日美英三國之會商重點上、頗爲注目、對於右提議而外務省與海軍省愼重審議之後預定再行回答、照以上諸點如爲提議之內容時、帝國政府之方針亦不爲之變改因此而參加者、至於海軍會議不待來年近接事實而行閉幕云

法國欣然應諾

【巴黎廿七日電】英國政府爲備于一九三五年之倫敦海軍軍備會議、開始倫敦條約簽字國、相互間之預備交涉、已向各國提議、法國政府已于廿六日受諾、決欣然參加但法國政府關此、指出左列之點而盛倡之、預備交涉、非各國間之一般的會議、以二國間之折衝爲原則、依通常外交手段行之法國政府、極重視此次預備交涉、非徒討論此次海軍軍縮會議之時日場所議事手續等而已、應卽以海軍軍縮問題爲基礎者也、確聞如上云、

赴日本!!海路

日滿連絡船六月定期出帆表

大連埠頭　午前十時出帆

船名	大連港出帆日
貝格爾丸	六月一日
夏德露丸	三日
扶桑丸	四日
哈爾賓丸	五日
亞米利加丸	六日
烏拉爾丸	八日
香港丸	九日
他克瑪丸	十日
烏蘇里丸	十二日
貝格爾丸	十三日
夏德露丸	十四日
扶桑丸	十六日
哈爾賓丸	十八日
烏拉爾丸	二十日
他克瑪丸	廿二日
烏蘇里丸	廿三日
貝格爾丸	廿四日
夏德露丸	廿六日
扶桑丸	廿八日
哈爾賓丸	卅日

案內書　定期表進呈

△過三日到門司過四日到神戶

商●印船者過四日寄港廣島、過五日到神戶

△所有滿鐵沿線各重要車站內之國際觀光局出張所及敝支店隨時可以發售赴日本船連絡票

△旅行者務請早日定購以圖便利

大連市山縣通　電話四一三七

奉天千代田通　電話四〇八九

新京中央通　電話二二一六

大阪商船

樓房出售啓事

本號有樓房一處坐落哈爾濱道外正陽街路南警察廳東隔壁三層樓房門市兩面百二十間全部壹百餘間內設暖氣管子一切完備如有買者請到敝號面議或哈埠本樓內德慶益接洽亦可

奉天中街廣生堂胡同　德慶元謹啓

專治　性病科　皮膚科　秘尿器科　內科

新京朝日通八九（八島通角）

深町醫院

院長　從五位勳六等　醫學博士　深町穗積

醫師　深町音五郎

◇院內二大特長設備完全住院方便

診療時間　門診　自午前八時至午後二時　自午前五時至午後九時　出診　自午後二時至午後五時

但急病不拘時間

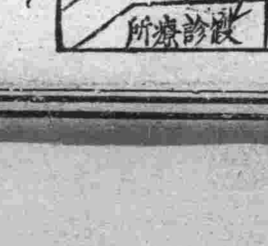

得荊州牌綢緞

◉印花軟緞

◉印花毛葛

◉雲林錦

◉昌和綢

◉博亞綯

博昌商行

日本　京都上京區今出川通千本西入

大同報各地版

澈底剿清匪患
滿日軍隊通令商民　須與軍隊合作努力

(鳳城訊)大日本守備隊四大隊長板津中佐與鳳城縣萱縣長、日昨會銜佈告略謂、此次日滿軍隊、爲民衆謀利益造幸福起見、不惜犧牲一切絕意勦清匪患、否則決不撤兵、但村民方面不顧利害、甘爲匪人作倀、如通匪濟匪匿匪、爲匪拉線不一而足、如在軍隊未往討伐時期、畏其動力避其惡狠情尚可原、此次大軍到處、宜以合作精神對待友我軍隊、如再查有以上情事、除焚燬其房屋沒收其財產外、並從重嚴懲云云、

縣署召開
禁種罌粟會議

(安達縣)開禁種罌粟會議本月十五日江省警務廳衛生股長吉川滿人及專賣署彭科長辭私官安永鐙等、由青岡到安、宣傳禁種罌粟及衛生事宜、本縣當局、竟假此機會事先招集各署所保甲團長等來縣開會(十六日)遂假教育館、開禁種及衛生會議、列席者除省委外、本縣當局及各署所保甲長共五十五人、首由專賣署彭科長講演、禁止栽種罌粟阿片統制漸禁主義、繼由吉川股長講演、對於禁止阿片今後事宜、及代述廳長指示事項終則招集學警及官長等、講演救急護使用及人工呼吸各方法畢、遂即閉會、聞本縣對於禁種罌粟遂經令戒早無播種之人矣

預防傳染
施種牛痘

(明水訊)縣長商公、關心民瘼、故對醫藥、責令設會研究、以免庸醫悞人等情、業誌前報、玆聞醫士張濟舟、得膺研究會長、展其生平所得、供給社會該氏對於醫藥病理等學、研究有素、深蒙各界推許、昨見本報、保健闢有專欄、尤爲興高彩烈遂出私囊墊欵訂閱、引起同道討論研究動機、以達濟世活人之目的、並見該令佈告粘遍街巷、乃爲預防傳染、施種牛痘、近世澆風薄俗、如此熱心公益者、誠不多覯云、

奉天警備軍于司令
歡宴新聞界記者
努力完成國軍使命

(奉天特訊)奉天省警備軍、中央宣傳委員會、爲聯絡奉天滿方新聞記者、於本月二十六日、下午六時、特於商埠地鹿鳴春設宴招待、計出席各報記者十餘人、席間由滿良參議、代表于芷山司令官、報告警備軍改組經過、及準備軍之使命等項、玆摘要如下、

我們準備軍自改編以來、現已趨入正軌、查滿洲國軍隊、是爲皇帝陛下直轄之軍隊、亦爲國民之軍隊亦即在座諸君個人之軍隊滿洲國軍隊之受命如此、故非完善改革整頓教練、不克達於臻美之途、諸君居於言路地位、長與社會中接觸、旁觀者清、對於敝軍改革有不周全之處、可盡爲指示、則爲確切所盼望者、不過敝人是日系軍官、明知滿洲國軍隊將來之居於良好地位、是有可能性者、欲求軍隊之完好、非實行徵兵制度不爲功、玆有一明例、在日本明治以前、即有日本之軍隊、如時下滿洲國軍同耳但自明治維新以後、國軍制度初更、凡國家軍隊即爲皇帝之軍隊、亦即國民之軍隊、每逢兵士赴敵陣作戰、在開走時期、則有人民歡送、回來時期、則有人民歡迎、即戰鬪之時人民均各寄慰問品、皇帝對於兵士等、亦如人民然耳、如此軍隊雖逢險地、槍林彈雨、得精神之安、明保國衛民之大義、何敵不克之有、而滿洲國軍隊則大與相反、凡軍隊所過之處、無孽無臭、及至人民慰問一層、更無其事、實所罕見者、將來滿洲國軍隊、均宜效行日軍隊、良好完成、正堪期待云云今日各位於公繁之中、不吝玉趾而臨、尤須一切長爲幫忙、方不負敝軍之依重、備備粗肴濁酒、恭祝健康、

滿參議致詞畢、由記者滿洲報于景周答詞後、觥籌交錯直至八時許始行散去云、

商標問題定期開會

(哈爾濱訊)關於哈市滿外商間之商標問題、現經商標局定於五月二十九日午後二時在道裡市商會樓上、召集日本商工會議所、俄國商會、及道裡外兩市商會、開質疑應答會議由商標局長廣瀨松夫氏說明後、即張設盛宴、招待來賓是日被邀之日滿俄商界要人爲數甚多云、

漁團途中遇匪再誌
警察分署跟踪追剿

(田莊臺訊)鎭西二界滿、漁業商團、護送漁業分局李主任、赴營繳欵、途中遇匪、業誌前報、玆將經過情形錄下、自行至小鹽灘村南、途中前行之際、由對面來二人拌做小販商人形狀、走至車旁將筐擲下、掏出手槍攔劫車內團丁、開槍射擊、匪人應彈而亡、左右早潛伏之匪蜂擁齊上、互相射擊、危急萬分之下、幸頓村中村長、派人分頭報告、車站電報營口總局、臺街七分署、署長鍾學圃、派警士十餘名、急赴陣地救援、始解此危、匪見來隊、遂即潛逃、因匪衆兵寡、日落天黑、未便追剿匪遠揚無踪、得獲手槍兩雙斃匪二名、割下首級、轉報上峯矣云、

奉電燈廠計劃
大奉天市改善後　擴充街市之電燈

(奉天)奉天電燈廠、爲謀市內街市電燈增光明亮、以及改善設置、仿現小西城門內至小東城門之地下線電燈而計劃、乃於二十七日擬定、俟大奉天市改建後、各街市電燈決定擴大增加、佈設地下線、每丈遠設燈兩盞於兩道旁云、

協和會
歡宴滿日機關

(海城特訊)本邑協和會、自成立以來、由張芝山、金渭淸、黨振東等、會長竭力提倡、以致會務發展、一鳴驚人、會員激增、千餘人、協和會之組織、爲滿洲帝國政府所組織、由人民所擁護、其宗旨爲宣傳王道政治、剷除舊軍閥之餘毒、打倒共產黨主義、排斥反滿抗日份子協和會之發展、亦即滿洲國國運之發展、滿洲國國運之發展、亦即滿洲國國基之鞏固、滿洲國國基鞏固、則東洋和平可立而待歟、是以協和會長、爲宣傳協和會之宗旨起見、特設宴歡聘各界屆時參加、使本邑日滿各機關、澈底了解協和會之宗旨假紅升樓、於前日下午二時計列席者、滿方有尹縣長、郭總務科長、重岡參事官、大道屬官、趙財務局長、倘內務局長、滕警務局長、韓教育局長、曲稅捐局長、藤田指導官、池島指導官、殷署長、趙農務會長 趙區農會長、李教育會長、法庭楊監督、吳監督、日方有面高聯隊長、上元守備隊長、富田憲兵隊長、高作卿翻譯官、李德民特務、加賀美警部補郭巡捕長、士紳有李省三、車蘭階、戚星岩、陳祝三、李紹白等、倍席者、有張芝山、金渭清、黨子揚、劉雅軒、魏序忠、徐芳亭、潘會全、李福堂、李潤堂、宮善卿、張鳳舞、曲爨坡等、一時賓主交歡、頗爲一時之盛宴畢撮影紀念云、

因丟烏鷄
致起糾紛

(舒蘭訊)法特哈門街住戶、關級三家中、素來圈養烏鷄多數(此鷄產自廣東省)在我東北方、實爲稀少、如配(烏鷄白鳳丸)非此不可、擬將來生殖多數時、再行配製良葯、故該關某、頗珍藏之乃近來屢次丟失、非止一次然迄未破獲、不意于本月十三日、又失母鷄一隻、深爲痛惜、因念此後、若任其偸盜、非致絕種不可、是以嚴加偵查、竟將小偸捉獲、乃知爲本街之(嗎啡鬼曲五者)追問之下、供出賣與本街濟生久葯局、經理張子豐、立携小偸至該葯局、追詢再三始將贓物現出、失主既見原物、因追及以往、令其賠償遂據情報告、本街警察第二分署、當將小偸及張某、傳到本縣、刻在審訊中、始誌之、以觀其後云

奉市碧霞宮聖會已屆
各商紛紛爭佔地號

(奉天)奉市小南關、第三警察署管界、碧霞宮(娘娘廟)乃爲本月廿七日誕日、玆是日爲之舉辦起見、乃經該廟主持人、呈准警察廳於該日舉辦聖會、定爲五天、玆以會期在即、乃於廿五日着手招估臨時丈放地號、而一般雜商、及飲食店與及雜技場均紛紛爭佔地皮、係每方丈五天共租三元云、

劉隊長
擊匪凱旋

(舒蘭訊)警察騎兵第一中隊長劉輔忱、於本月二十二日帶同分隊長錢海山、及步隊第二中隊長蘇忠武、李警士八十名、出發進剿、次日(廿三)午時、行抵城南三十餘里、靠山河迤西南隅、九溝十八崖地方、山高林密、樹木參天、突與大帮股匪、一百四五十名、接仗、該隊長等、佈置陣地得法、身先士卒、奮勇攻擊、因胡匪用機關槍三架、小炮一尊、射擊對抗三小時之久、結果打傷胡匪數名、斃匪二名、當將匪之首級兩顆割獲、以喪匪膽、該匪勢不能支、即往山裡竄逃、於月之二十四日下午二時、劉隊長蘇隊長等、帶隊凱旋、當經機關人員、及紳商市民等、出廓歡迎、比蒙縣長、參事官、慰勞搞賞衆警、以示鼓勵、即將匪首級兩顆、懸掛東門外柳樹上示衆云、

黑山匪黨七十餘名
竄擾臨江紅土崖
傷游擊隊副官一名

(奉天特訊)黑山匪首率衆七十餘名、於二十四日串至臨江紅土崖、當日午後一時許與駐該地游擊隊相遇、双方互射、結果匪不支潰散、游擊隊副官李德惠被雖、腑部着槍、延四小時許殞命、是役計斃匪二名、掠獲大槍兩枝、馬一匹、匪受傷者頗衆該縣之警隊第四中隊、正在追擊逃匪中云、

揭曉考取
候補警官

(鳳城訊)警務局長楊公壽才前以警務行政人員、學識不足良莠不齊、最易遺悞地方擾害人民、曾分期考試在職警員、已誌各報、楊又感人才之缺乏妥於十七日招考候補警官(不在職者)是日應考者共六名、在教練所命題試驗、現將試卷評閱完竣、於廿五日張榜揭曉、計考取十一名、甲等五名爲管承仲赫震一關榮超高國賓梅鍾璧乙等六名爲單永順王鶴芝曾慶吉王啓林劉純璞劉秀春、而考取各員俟有缺出、即可儘先任用云、

五縣聯合運動大會
奉省三師籌備就緒

(海城特訊)强國之道、雖有多端、共最要者、首由國民身體之健康、昔羅馬有言云有健全之精神、必有健全之身體、良哉斯言、新國肇造現已三年、百廢俱興、日新月異、而全滿各省、體育之進行、無不爭先恐後、是以本埠奉天省立第三師範區教育聯合會會長楊春逢氏、以現値風和日暖之佳日、正學生運動之美期、是以定於五月三十及三十一日開五縣聯合運動大會、假三師學校體育場舉行、開第一屆聯合運動大會、屆期集五縣之精英作一時之角逐、將見男兒身手、躍躍爭先、女子鬚眉、桓桓多武、騁其驥足、氣概壯於山河、奪此錦標、掌聲喧天鼓角、於以稍尋游藝之樂、庶幾可卜身體之强健、臨時函請各界、一律參加、記者奉函、屆時前往參觀云

將行取締暴利

(哈爾濱訊)哈市一般日用品及消耗品之街市零賣、價格非常騰貴、比較南滿各都市高出甚多、鮮果類比較尤甚爲蘋果一物、每箱五十個、在大貨房子卸賣行市、每箱不過三元二角、但市中零賣每個竟賣價二角五分、比較來價超過二倍半至三倍、餘如香蕉橘子、甘蔗等物、亦皆取二倍至三倍之暴利、近被市當局查知、以此種果物亦爲日用品、雖非必需、若取利太高、最易破壞市面經濟之水平的原則、即將發令澈底取締、無論何種物品、共實出價格、一律不得超過來價百分之五十、如敢陽奉陰違一經查出、決嚴重處罰云、

理善分會
開二週紀念會

(楊大城訊)本鎭理善勸戒菸酒分會、會長孟廷選、副會長李維善、隋裕鑫並宣道主任陳厚蘭及名譽會長、李機先楊孟忱謝祝三等、盡力指導熱心經營、聞蒙王鳳九君施地一段、該會長等督工修築、規模宏大、院落美麗可觀、今逢落成二週紀念、於本月十一日開會、函請各界斯日到會者、不下二百餘人由會長及宣道主任等、登台研究菸酒、於人生之利害、來賓及入會者、濟濟一堂、頗極一時之盛、查該會係純正人心規化向善、勸導民衆戒除烟酒爲本旨、自該會成立以來、勸導戒除者二千餘人矣、似此感化之迅速、及衆職員用命大有一日千里之勢、以此觀之楊鎭善風可指日而待也、

日本文部省主辦之
海外視察團來江省

(黑龍江通訊)江省警備司令部於日前接滿洲國駐日公使函開爲友邦文部省主辦之第八次海外視察團、係由各道府縣之師範教諭、視學官、及小學校長等所組織、一行共計廿七名、已定於本月十六日由大阪出發、定二十七日下午五時乘齊昂輕便火車到江應即請妥爲照料等情、玆警備司令部方面已通令各軍事機關及各部隊、屆時妥爲照料、並豫以便利以睦邦交云、

嚴令取締
日鮮人强售什物

(瀋陽訊)自建國紀念章發案後、不良之日鮮人、似已斂跡、惟于各縣及四鄉、又有此類事情發生、諸如以販賣地圖、執政像片爲名而實行敲詐者頗夥、近市面上又發現不良之日鮮人、持滿文說帖、挨戶勒索、當局已令並檢查在案、仍屢出不窮其神出鬼設態度極爲鬼祟現滿洲官廳將此種情形、向日本總領事館協商、已得相當諒解、故再嚴令查拿、此輩不良之徒、或可由此剷除云、

崔局長鏟除烟苗
指導官澈查盜匪

(小蒿子站)査罌粟之種植、已迭奉明令、嚴厲禁止、無如一般愚民、紐於舊習、利令智昏祗避官家耳目、竟有在鄉村僻壤、私行種植者、頗不乏人、以此本縣、崔警務局長、及齊藤、土田、兩指導官、合謀之下每日帶同警士、二十餘名、出巡四鄉詳細搜查、遇有煙苗、立即鏟除、以期根本斷絕、而免遺害將來、並即隨在、淸查民戶、掃蕩匪氛故宥小盜賊等輩、皆聞風遁迹、以此四境清平、百姓樂業、居者安室、時聆婦孺之笑語、耕者不驚、遙聽壠畔之農歌、夫其所如此者、蓋皆警務局長及指導官、本王道以宣勞、行仁政、而不殆、有以致之也、

警官易委

(四平街訊)梨樹縣第四區警察署長、郝鴻材、因病請准長假、現在警務局長李慶善以所遺缺未便虛懸、乃調委第三區警察署長宋海峯接充遞遺之缺、以教練所、教務長藏宗昌調充、所遺教務長一缺、以該所教官朱炳南升充云、

江省警備部
考取憲兵
合格者計卅名

(黑龍江通訊)江省警備司令部前奉中央軍政部命令飭招考憲兵候補生以資入學訓練玆經該部施行體格檢查後、於五月廿一日假第三教導隊講堂施行試驗到場者百餘名唯此次考取嚴格主義結果僅考中者三十名、玆更覓得姓名於下、

房恭會、新福臣、顧天恩、劉亞林、陳志昌、張敬服、劉英超、張子禮、張蔭先、楊耀華、王鴻恩、戚百川、趙桂舟、鄭志學、王松濤、李澤玉、馬自强、王海勛、周道生、田兆水、關英軒、于　濬、佟　英、王醒黎、郝士俊、戴秉慈、宋殿貴、佟維舟、王相臣、劉振聲

縣署與專賣署傳單
嚴禁民衆私吸私種

(鳳城訊)鴉片之爲害盡人所知、費金錢傷身體、壞品敗行莫此爲甚、我新國政府矯正此種陋習、寓禁於吸、但吸食鴉片規有定法、有癮者須持領吸食證在指定零賣所內吸煙、或領證購買官土家吸亦可、否則處徒刑一年、罰金千元以下、而種煙指定區、在安東專賣署範圍內爲長白臨江松撫安圖諸縣、禁種區爲安東鳳城莊河岫岩寬甸通化輯安桓仁諸縣、如在禁種區私種者、處徒刑五年罰金五千元以下、現安東專賣署、與鳳城縣公署、合印白話傳單佈告週知云、

縣署佈告
民槍登簿領照

(四平街訊)梨樹縣縣長、兼治安維持會委員長、曲康本氏、自履任以來、對於地方應興應革諸事宜、無不積極整頓、興利除弊、爲民衆造福、前鑒於民有槍彈、多來登簿領照、而行使用、特於日昨、出佈告曉諭民衆、令將布告、披露於後、爲佈告事、査民有槍彈、必須登簿領照、方准使用一事、屢經本會將利害佈告爾商民等、不許私藏、並限期各警察署辦理完竣、過期之後、即應嚴查懲辦、以爲玩疲觀望者戒、等情在案、近據村長陳減、尚有遠道僻鄉、及零星村屯之人民、因交通梗塞、消息不靈、待得知之日、即爲逾期之時、若予懲辦、亦有失王道愛民之意、査民有槍彈、關係治安、至深且巨若非澈底整頓、地方無期承平、所以一再緩期之故、即念爾商民多屬鄉愚、誠非得已、此次姑准再爲展寬、至陽歷六月十日、爲截止期仰即迅速赴該管警察署、登簿烙印、領照執用、逾期後仍有不遵令辦理者、一經查覺、或被舉發、決定以私藏軍火論罪、不容稍寬、除分令各警察署外合函佈告一體凜遵勿違、切切此佈云、

憲兵分隊
捕獲巨匪

(哈爾濱訊)偏臉子頗有聲名之富豪程大新、昨被南崗憲兵分隊捕去、玆探其詳情、原來程大新係呼蘭縣小五站人、在呼蘭基督教中學卒業英語頗爲流利、卒業後曾充該縣警佐、事變後、投入天恩股匪中、尤二當家的、頗有兇名、大同元年七月十日來哈、將電業局李總辦綁去要價十萬元、後以六萬五千元、輕機關槍一架、手槍四支、將李總辦放回、於因軍警追擊甚急、將匪徒解散、潛來哈市、、在偏臉子安新街居住、有姬妾四人、生活豪奢、計畫今年青紗障起時再糾衆擾私、事被南崗日憲兵隊探知、遂即逮捕云、

訥河縣署
嚴重檢查牛痘

(訥河)本縣地處邊陲、氣候不定每屆春夏寒暖無常、以致時疫不時發生、近日以來乃發生一種天花傳染、其毒蔓延、勢將燎原、患此症者多有死亡、本縣崔縣長、山內參事官、及田茂指導官等、爲保護民命、免除傳染起見乃購來大宗牛痘花漿、令地方警察、偕同本街各西醫、傳令民戶、凡六十歲以下者均行引種、俾免傳染、刻雖引種竣事、復恐引種未周、遂令各管警察、嚴重檢查、有未引者、再引補種、而天花之流毒、現已銷踪滅跡矣噫王道在乎保民、於此可見云、

瀋陽縣訓令警務局
夏防在即治安重大　須佈警防以禦匪擾

(奉天)瀋陽縣長許桂恒、以時値夏期、轉瞬青紗帳起、境內各地防務頗爲重要、玆謀農民治安、以盡警察衛境禦匪之本旨、乃於廿七日訓令警務局、關於夏防在即、治安重要、須佈警防、以禦匪擾云、

注重產婆醫術良否
着手分別甄試產婦

(奉天)奉天市政公署、前爲改善產婦事業、曾於春期、飭令市立醫院、成立產婆學校、招考學生、現該等學生業已入學三月有餘、關於學習成績頗佳、而該署復爲淘汰市內不良之收產婦、以免孕婦因悞而有性命之危險遂於廿七日計擬、於不久着手甄試市內產婦、及調查市內爲產婦者、是否均有證書否則舊制產婆、當酌爲取締而免對於初生小兒及孕婦之諸多不利云、

痔瘡便血 唯一聖葯

化痔靈

此藥專治內外痔瘡便血脫肛痔核痔瘻結瘤生管腫痛奇癢男女老幼新久痔漏流膿流水破爛者用外擦此藥內痔便血乾燥等用內服此藥咸奏立桿見影其功如矢中的之效說明書函索附郵票一分即寄▲各埠藥房皆出售

診療所奉天小南門裡鄭王府胡同

痔瘡專門醫士 李郁生 啓

代理處奉天新新。五洲。金城。中西。歐美。蔭華。普克德。關東。謙益堂。同芝堂。德源。大生。英美。同德。同生堂。萬國。子岡。實康各藥房。▲震泰報館大吉祥志雲烈同興元天成永▲吉林中西藥房▲大連康德記源棧▲安東益增遠▲朝陽鎭協昌源▲山海關松茂堂▲哈爾濱寶球藥房　新京五洲、義和謙、耀庭、德慶鉦各藥房

招募代理 扣用從豐

神算逍遙子名不虛傳

卜術鬼神莫測命相奧妙精一鄙人劉尚賓年六十三歲壬申春因缺嗣請逍先生批命問納妾能否有子逍君註寫再娶妾屬馬三年內準有蚌珠敝信仰照辦客冬果如是言堪稱神奇無比送金不受特爲登報介紹諸君願知終身流年吉凶妻財子祿請往一試方知眞靈外埠通信批命先潤後批粗批大洋五元小批二元占卦五角

寓新京頭道溝醉鮮旅社四十四號

眼科專門

▲先天瞽目後天瞽目
▲用手術均能睜眼知

知識醫院

新京大和通六六(西公園東寄)

醫學士 知識吉彥

診療時間 (自上午八時至下午六時)(星期祭日下午停診)

感謝 **奉天大西城門外 振華醫院戒煙神速**

敝人庚近花甲嗜鴉片以成癖殆三十餘年爲具癮奇深神經失健形消骨立質弱病多爲患亦良苦矣幸友指醫於振華醫院竟以七八日之短期而削除煙魔之根蒂身體復强精神轉振患身既釋感戴奚如念貴院妙術之神倍增欽仰是獻匾額特登報端以鳴謝忱

鳴謝人 奉天小北門裡門牌七十五號 劉貫一 啓

滿洲國協和會中央事務所

玆爲謀社會公衆之利益起見請有法律專門家專爲應談法律一切問題且不取分文希各位利用之爲幸

擔當者 律師 法學士 神崎正義

本報緊要啓事

近日江省發現劉玉泉者自稱包辦二十四縣本報分社殊屬不法查本報派員前往各縣均有正式三色套印委任並登報聲明且持有公函非此即係冒充除劉玉泉並非本報所派鄭重聲明外務請各界注意是荷

本報營業部啓

金守海失照聲明

本人置有坐落舒蘭二區韓家泡屯熟地三十七晌草房八間計照契各一紙於大同元年秋因匪亂遺失無論落於何人手概作無效除具地隣切結及四至清單呈請縣署備案外特此登報聲明作廢

梅毒、體內毒 置你自身於何等苦惱、遺毒子孫何等慘酷、如何而能脫離苦海等等問題、已經報紙及雜誌日日有所記載、歸論無遺、然理論之時代、已經過去、實踐乃爲當務之急、縱費千萬言、與其用藥無效、療法失當則不特無一益、且有百害、即如將病菌洗入後部、尿道病情增惡、一終陷不起之難症、甚至斷送貴重生命、可不畏哉、於是排命去覓合理的療法、乃爲當面之重大問題

▲不覺痛苦容易排泄毒液▼

毒掃丸

重症用毒掃丸

梅毒治療不可缺 沃素療法

沃素因其觸媒作用、强旺體內之酸化、成甲狀腺、內分泌液之重要部分、故能作用於貴重生活力、增進[illegible]第二第三期之重症、使梅毒硬結處軟化、吸收病的所有產物、以便提早全癒

免疫素之增殖也 是梅毒治癒之要件也

增殖、白血球內免疫素、對於全身即體質之改善、尤爲必要、梅毒慢性[illegible]

重症用毒掃丸

沃素療法上可容許最大限度沃素與體質改善上爲不可少之生藥配製而成之毒掃丸是於救濟重症用與排毒力兩作用[illegible]與(洒爾佛散)注射[illegible]相比肩[illegible]復合沃素劑[illegible]界之名譽

重症用毒掃丸

適應症：初期梅毒　慢性梅毒　潛伏梅毒　先天梅毒　小兒胎毒

梅毒性 皮膚病 內臟疾患 神經疾患 痿麻質斯 痔瘡　全 全 橫痃　動脈硬化症 甲狀腺腫

重症用毒掃丸 一圓、三圓、五圓、十圓、二十圓、三十圓
普通用毒掃丸 五十錢、一圓
小兒用毒掃丸 三十錢、五十錢、一圓

全國著名藥店皆有出售

東京市神田區錦町 株式會社山崎帝國堂 振替東京一四六七

大連、奉天 日本實業會社

好學生的標準

（蓮生）

小朋友們！我們現在正在求學的時候、無論是何人的心理、都喜歡在學校內做一個良好的學生但是什樣才算是一個好學生呢、聽我道來

努力讀書、現在我們的年齡很輕、知識很淺陋、光陰一天一天的過得很快、我們的學問也要一天一天的進步才好、不要將寶貴的光陰糊里糊塗的過去、而我們的學識、反倒漸漸的退步、那樣就糟糕了、假使我們在平日裡、努力的讀書、使各種的課程、都有相當的進步、不但考試時能名列前茅、並且作文及寫信等重要事情、也不用去求他人！從此將依賴他人的習慣、慢慢的就可以打消、

交友宜慎『近朱者赤近墨者黑』這句話說得非常的有理、譬如我們交了一個學識很豐富的朋友、他的動作都很有道理、我們若和他同處長久了、我的性情、當然可以會漸漸的柔和、學問也可以增進、若是交一個壞朋友我的性情、終也必定和他同化的！

小心飲食『病從口入』倘若飲食不留心、就要發生疾病因爲不講究衛生的原故、所以有許多人的身體很弱、小朋友們！我們應當努力提倡衛生、使人人皆有強壯的身體免去疾病的侵襲、身體才好、

儉省用錢、我們學生最不應該的、就是隨便吃糖、我們把買糖吃的錢、儲蓄起來買些有益的書來看看、這不是很好的事嗎？

此外還有孝父母、敬先生、親兄弟、愛同學等、因爲限於篇幅的原故、就不能多說了！

諸位小朋友！你如果願意做一好學生、就照以上所說的去做、不但對於自己有很大的好處、就是將來對於國家、對於社會、也有無限的稗益呢！

蜂兒

（陳秉文）

菜花黃、
蜂兒忙、
幾個蜂兒飛過牆、
採得花汁釀蜜糖、
釀就蜜糖給我嘗、

報告小朋友們 我家的幾個小弟弟

親愛的小朋友、你有小弟弟嗎？假若是有我想一定都很聰明、都很活潑、和你一塊兒吃飯、一塊兒睡覺、一塊兒上學、一塊兒玩耍、說說笑笑、打打鬧鬧、是十分的快樂吧！

現在我來談談我的小弟弟那麼他們雖然不如你的弟弟那麼伶俐、但一個個呆笨誠實的小面孔、依我看來却覺得也很可愛、家庭間愛情的神聖大概也就爲了不因窮富醜美而有淡與濃的緣故、

我們是大排行、所以說出數目來很是驚人、一共弟兄七個、我最大、其次是壐、芬、煊、才、仁、還有一個剛滿四歲的小麻子、

壐和芬雖然是年齡正在求學時代、十七與十五歲因爲沒有錢、小學還沒畢業就只好放下筆管、拿起了鋤頭、計來下學是整的一年、受了烈日的蒸晒與風的吹打、現在已經變成兩個粗手黑臉的小農夫了、冬天一身粗布棉衣、夏天不用穿襪子和鞋子一天吃三頓窩窩頭、就頭頂着汗珠自早幹到黑、忙的時候、還要鬧半夜起五更、說到這裏、你或者要懷疑、十幾歲的孩子能幹什麼呢？好你別看年歲小、壐弟居然學起大鞭、噠！吁！唔！號！的趕大車、芬弟也黝地敵半個人了、才弟和仁弟一個十二、一個十一、兩人的性情雖然不很相同、一個是溫柔和善的傻老實、一個是剛果自信誰也不服、但還和的上來、同喫、同睡、同寫、同作從小從沒打過一次架芬是聰明而且用功所以才入學三年、第八册就已念了第二遍年假回家時、他伸掌出文本來讓我看、二三百字的小文字句間不但是通順、並且加雜着很合適的字眼、我看了當然很歡喜、就是最不贊成白話文的、祖父、笑着臉帶着花鏡眼巴巴的看完了還說『小小的人家說出話來倒很動聽』我說『他作這文、上初中一年級滿可以了』祖父能立刻冷笑着說『上初中？拿什麼當錢啊！』唉、眞是可惜！他二人的程度在高小是綽綽有餘了、但、自顧不暇的我、是只有憐惜着、兩個孩子是只有看着他們的同班去老高小而至已掉眼淚、

煊弟是最出息的一個了、年歲較才弟長一歲、而念起書來或幹起活來、反不如兩個小的、熱天他們三人在地裏去看麥子、等到太陽晒在腦袋直冒油、兩個小的還能瀝柱了臉忍着熱在田邊巡視他却耐不下苦直嚷要回家、正月裡無論家裏是多麼亂、兩個小的是必須寫完了三篇方才算了事、他却只管玩、一篇也不寫、他還說『反正今年就不叫我上學了、寫好了有什麼用』

再說這四歲的小孩子了因爲他最小、所以祖父母更是希罕、也怪、他放着白饅頭不吃、專好吃黃窩窩頭、又因爲他從沒罵過一句街、所以誰見了誰圖、等到有人抓住了他的小雞兒說『還是什麼？』『是小雞兒』『要這幹麼？』『打種兒（與花種之種同意）』『打幾個、』『打一百』『哈！哈！』鬧得大家都笑了

總之、我的小弟弟都是可愛的、並且很聰名、但就爲了沒有錢、便不能培植他們成一個不可限量的人才、朋友、你要知道、不能識半字的聰明小孩子多着呢？我們既有機會、還不努力啊！！

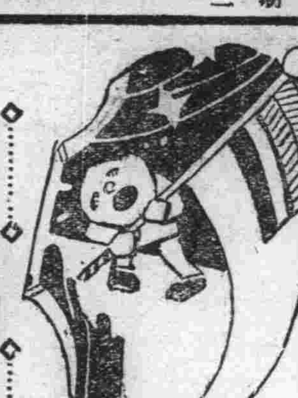

童話

藍鬍子

德民

從前有一位很有錢的紳士、他有很好的城市和鄉村的房子、就連家用的小碟、和調羹、都是用金銀製成的、他的椅子和沙發、全是用最精細而最貴重的絲織品、和綢緞來遮蓋、總之、他家的一切設備、都是有極偉大而華貴、

但是這位紳士有一部藍鬍子因此使得他的面貌、是如此的奇怪、而醜陋、所以沒有一個年青婦女、想嫁他、雖然他有這樣華貴的家庭設置與多量的財產、

在他附近居住的有一位寡婦她有兩個美貌的女兒、藍鬍子要求她隨意選擇一個女兒嫁與他、自然沒有一個女兒是願嫁他了、但是她倆却都互相的說、啊！我可不願阻止我的姐姐或妹妹、嫁與這位好男人、

最後藍鬍子請這位婦人同她的兩個女兒到自己的別墅去吃飯、並且更請許多客人作陪、這裡有許多高尙的娛樂品、使得她們都很愉快、最後這位妹妹、心中暗想、我覺得他的鬍子、並不太藍、並且又是一位極端莊、而有禮貌的人、我願嫁他、

不久他們倆就行結婚禮了、一月後、藍鬍子向妻子說『我將去鄉間辦事、一星期後才能回來、我走後、你可以任意尋快樂、並且款待你的朋友們、這把鑰匙、正好開那間盛金銀財寶的房子、另外這把、是開密室的、我去後、絕不准你開、甚至都不准你把鑰匙插進鎖裏、倘若違背命令你一定要受到很可怕的責罰』

他的妻子允許了、同時藍鬍子和她吻了個親密的吻、駕着馬車去了、

當她的朋友來看視的時候、都在羨慕並且讚美她家裏的粧飾、但是藍鬍子的妻、不論何時、也不會忘掉那間禁止她看的密室的秘密、

不久、她偷着跑到密室的門前、她思索了好久、丈夫的命令、同可怕的責罰、但她的好奇心、是再不允許她停留、當她將鑰匙插進鎖裏的一剎那間、密室的門飛似的開了、百葉窗在關閉着、起初一星兒也不得見、後來覺得漸漸的看清了、看見幾個死過的婦人、同殷紅的血、在地板上、這些婦人就是藍鬍子的妻結婚後被殺的、她是何等恐懼、幾乎昏倒了、那鑰匙從 她手裏滑 落在地板上、不久、她漸漸清醒、重又把門鎖上、跑到自己的房裏、那鑰匙已被血染污了、她速忙來擦洗牠、但是奇怪當她擦這面的時候、那血痕又映在那面去了、你想、她是如何的焦急！

黃昏將到、藍鬍子忽然回來了、對她說『我現在、不需要去鄉間了』

次日早晨、藍鬍子發見了開密室的鑰匙染了血污、問道『那裏的血、會染在這上面』？她答不知道、

『你不知道、我却知道得很清楚呢！很好！太太！因爲你很中意那間密室、現在就請你進去吧！』

她跪倒、請求饒恕、但藍鬍子說、『你必須在一分鐘以內死』、後來她請求給她一個七分鐘祈禱的時間、藍鬍子答應了、便離開她、她連忙叫安妮姐姐去到塔上、『如果看見她哥哥時、請他們快來看我、作個暗號、叫他們快跑』、

『一分鐘後、她叫道、『安妮姐姐、你看見有人來了嗎』、安妮回答說、『我只看見太陽、和他照見的灰塵、同綠色的草』、最後的一分鐘了然後又問道、『安妮安妮你看見有人來了嗎我看見一團雲照見的灰塵、稍偏左一些

安妮這樣的回答、『那不過一羣羊而已』、

『你下來不下來』藍鬍子很惱怒的說、最末一次她問安妮道、『你看見有人正來嗎』

『我見兩個人騎馬來了、但是還很遠呢』！安妮回答說、

『謝謝上帝她大聲嚷着』他們就是我的哥哥、叫他們快跑。』

藍鬍子又嚷了、聲音把房屋都震動起來、這可憐的婦人下來了、很快的跪倒、淚如湧泉似的流出來、請求饒恕她的生命、藍鬍子舉起刀來、但當他將要砍的一瞬間、兩個軍官闖進來、就她的哥哥、他們一直跑到藍鬍子面前、奪過大刃、很很的刺入藍鬍子的心裏

漁習 新京市立第二小學 閻福禎作

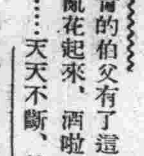

被淘汰的孩子

劉志文

金色的太陽慢慢的在、東方出現、霧拋開綠樹悄悄的跳遠、逃滅、許多的農人、都走到田裡去、孤兒小青也照例的趕到草坪那把豬、到暮色蒼々的時節、才趕豬還家、

小青的爹媽、被債務累得死去了、面善心惡的伯父、百般的疼愛自己的孩兒、但是一點也不愛小青、簡直是搖到肚皮外了、

苦命的小青、被他伯父解恨是的賣與李五爺＝其實是金錢迷心了、說自己困難、在我家恐怕受罪、不如把他到你老這享些福、李五爺正缺一個放豬的、便慷慨的答應以二十元大洋的代價收下

青的伯父有了這二十元錢便亂花起來、酒啦！肉啦面啦……天天不斷、他伯父既然有了此種的安樂、漸漸的怠惰起來、正事都丟在腦後把金錢浪費乾淨、身子安樂慢了、嘴也吃得饞了、家計越發困難了、

小青自從賣與李家以後、形式上雖然快活、暗裡無時不受苛刻的拘束、眞如同軟禁一樣、孩子雖然小、感情底確是大、所以沒有一刻忘掉了慈愛的父母、鬱悶病和他結了婚、便經過了半年的時間、產生成熟的肺病、天天誤職、又遭了不少過份的打罵、小青輕輕的死去了、

父母是慈愛之神、他給兒子們很多安慰和整個的愛心假設小青若是有他的父母、一定不會死去、所以我們當人子的要必須孝順、愛我們的父母啊？

組字畫徵答揭曉

二十二日本刊徵答之組字畫、乃『漫畫家廖經世』六字所組成、應徵者異常踴躍、除未蓋校章及過限期者外、此次凡猜中者皆由本報發給酬品、不日遥寄各學校、

甲種酬品十名

宗組培 崔伯勳 關同 鳳寶璠 楊玉花 李學芳 曹篤貞 王守清 何明濤 張秀卿（以上每人給信紙一束白話建國宣言一本）

乙種酬品四十二名

白世範 張淑宸 張彩雲 李瑞芝 徐三畏 劉英華 王素蘭 李鴻文 趙敬文 段永寬 唐秀石 徐成彥 陳維鑛 譚惠年 陳玉衡 戢宣武 穆少芬 梁秉義 郭文魁 高文 田冀鳳 林樹庭 董森 孟廣智 劉愼北 劉毓貞 孫培恕 徐福 建鵠 王文潭 趙雨今 王尙明 趙秉衡 李文舉 呂連起 安永生 史標青 龐秩東 齊佩蘭 莫立雲 秦國生 張俊卿（以上每人給白話建國宣言一册）

隨筆

何任公

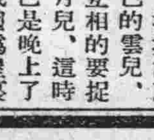

一塊塊濃灰色的雲兒、五相的要捉月兒、這時已是晚上了我因爲屋裏太熱、便拿了本新詩作法講義、更攜着一個椅子、走到外院的花磚墻邊坐下、呵！這個晚上又沒風、又不冷眞好、

院中的四周非常的幽默、除了那馬棚裏的大白馬吃草的聲音以外、別無牠聲、北邊的幾株垂柳的梢上、伏着兩隻小鳥、我知道他們已入了甜醉的夢境、我看了看四周的景、慢慢的展開那本書兒、緩緩的看着、那裏的詩兒有多麼甜美呀你看就像沈女廬先生的十五娘第四節

此烟
香幽味美
吸之
神清氣爽

雙鶴牌

CVA-22

從前她生理上痛苦甚劇
今爲六兒之母深感韋廉士醫生紅色補丸

女人體衰神疲逐期受她生理上之痛苦每每以爲養育兒女希望已絕此未免太過悲觀如果不育是爲器官毛病自非藥石所能爲力惟不育者往往只因其身體不佳非因器官有病如此則服用韋廉士醫生紅色補丸其益不淺但看徐思賢夫人即其一例矣

徐君係江西豐城縣商會執行委員其來書云「內子二旬歲中常患天癸不調赤白帶下諸藥無效甚覺悲觀後有申友介紹韋廉士醫生紅色補丸亦姑試之不料服畢八瓶經調體健虛疾全痊迄今卅有四歲未嘗疾病且已養育六個子女矣韋廉士醫生紅色補丸眞婦科聖藥也」

韋廉士醫生紅色補丸補血健腦天下馳名爲現代最偉大之發明統治男女血虧腦弱消化不良老痛瘋諸虛百損並善調補痢後瘧後痒症熱病等患以後之虛弱

各藥房皆有出售或直向上海江西路四五一號韋廉士醫生藥局函購每瓶一元五角六瓶八元郵費不取

傷風的代價不小

經濟健康兩相損失傷風之代價也無數危病均由傷風而起職員停工學生缺課多半爲了傷風是故傷風初起立即設法預防是爲明哲防之之藥韋廉士吸入止咳片最佳其藥氣能直達患處退氣管之炎膜化痰止咳殺滅致病之微菌 浙江溫州大墨斗巷二號翁君咏梅云「鄙人近患傷風咳嗽不止方深憂慮幸得韋廉士吸入止咳片含用數次不特病愈且覺眠安食益體健神增非聖藥而何」韋廉士吸入止咳片統治傷風咳嗽喉痛哮喘氣管枝炎以及其他喉胸疾病靈效無比 各藥房皆有出售或直向上海江西路四五一號韋廉士醫生藥局函購每瓶一元二角郵費不取

古今篆刻漫談（六）（希哲）

印學須旁通各種金石

治印之必宗古鉩及秦漢印固矣、然僅就印論印、終是拘促而不能宏肆、前人限於時代、所見不廣、故作印似極不過精能而止、若求其博大、自非參以其他金石文字、不能窮其妙也、晚近以來、地不愛寶、出土之古物日多、凡前人之未見者、吾人多見之、若不旁搜博取、得其會通、寧不可惜、兹將可爲篆刻字之旁參者數種列後、

一　甲骨文

甲骨文、一名爲書契文、係刻於龜版獸骨者、自清光緒間始發現、爲殷代貞卜文字、筆畫細健、純出刀刻、於玆可悟用刀之法、且其文字最古、不下於鐘鼎銘文、記載考釋、此種文字之書、除羅叔言殷墟書契前後編外、不下十餘種、皆可取爲參攷、

二　鐘鼎文

鐘鼎文字、自薛尙功作鐘鼎欵識、阮元繼之、製爲專書者、不可更僕數、然取其最近而最精者、自以愙齋集古錄、簠齋集金錄、羅叔言殷文存、鄒適廬周金文存、容希伯秦漢金文錄、較爲美備、若取其便於攷查、則吳愙齋之說文古籀補、丁佛言之說文古籀補、容希伯之金文編、皆爲必備之書、最近羅叔言所著之貞松堂集古遺文、於近出各器、多有攷釋、亦不可不備之書也、

三　泉鏡文

古刀布圜法、及古鏡文字、以之入印、頗爲適宜、此例自趙悲盦開之、遂爲治印家所不廢、古刀布文字、可用作古鉩、古鏡文字、可用作秦漢印、以文字甚相類也、關於此種書籍、其最近最精者、以羅叔言之古鏡圖錄、簠齋藏鏡、皆可備覽、至古泉布文字、最近無佳書可取、自以李竹朋之古泉滙、尙不失爲此中善本也、

四　古陶文

古陶器制作其樸、皆是三代文字、其時代似較鐘鼎文字爲在前、其文多爲製器人名及主祭人里氏、亦有上印鉩印、以資辨別者、其文字簡而意遠、劉鐵雲之鐵雲藏陶、吳石潛之古陶存、皆可購作參考、

五　古刻石及漢碑額文

欲治印、必先習大小篆、以能寫篆書、然後始能刻印、此定例也、古刻以石鼓爲第一、爲由籀入篆之途徑、小篆以李斯琅邪石刻、泰山二十九字爲佳、漢三闕、吳天發神讖國山碑、字體方健、亦多可取、此外若漢碑額文字、鄧完白取以治印、遂爲一世大宗、其餘若祀三公碑好大王碑、其方正古雅、治印家亦不可忽也、

雨夜（十）

洗圓

她們離別將近一個月了、而他還沒有接見她一封信、但他確敢相信他絕對是不會變心的、沒有信來許是還沒有安置好的緣故、這樣的自慰終竟得到自己的精神的寄託了、

又過了些日、是中秋之夜、日裡工廠便放了工、曉萍也特別弄了些東西預備和他的母親過一個快樂的佳節、

他們互相談論起來、月光比往常加倍的明亮、赤裸裸地掛在蔚藍的天空、秋風帶若些香甜的禮物吹送給整個的人寰裡幸福的人們、曉萍和他的母親在院子裡坐了一會、

『媽、外面很凉、你到屋子裡坐吧！』

『咳！萍兒、你媽不冷、』但是你母親的心却凉得利害、他的心又悲慘了、月亮皎潔地照到他心坎之深處、

『媽、怎的、你不舒服嗎？……』

『你媽的眼睛瞎了、但我還能感覺到今夜的月委實是亮、』

『是呢、今晚上的月比去年中秋夜的月還要亮還要圓呢、』他附和着說、

『月亮亮了、圓了、但我們的人却死了、家也不團圓了、……』她傷心的帶着悲慘的聲調說、他那瞎了的眼角中又流着滴滴地眼淚、那聲淚、帶着哀怨的惋嘆的悲慘的聲調眞刺到曉萍的心裡、漸漸地顫動起來、他們的四周彷彿都充溢了悲慘的淒凉的氣息、月亮似乎也有些暗淡了、

『媽……媽……不要傷心吧、……』

曉萍實指望安慰他慈母的心、但他的心却顫動了淚流了、他帶着悽慘的哭泣的聲調、不自由的語了出來、刹那心一酸、眼淚便如泉水般的湧出來了、

某兵（二葦）

關稜靑言、奉天北大營某兵行經營後、瞥一老嫗、將解帶自縊、遂趨前止之、並詰其故、答云、老身山東曲阜縣人、客歲偕子女來瀋、尋親不遇、子女相繼病逝、孑然一身、販賣餺飥、聊資餬口、北大營有騎兵秦某、時來賒買餺飥、逋錢一圓、屢索不與、日昨送償銀幣一餅、即匆遽返營、逮余往販餺飥、始知爲贋銀幣也、貧困如此、偏遭欺騙、故憤恚求死耳、言訖、亟出贋銀幣、遞與某兵觀之、某兵怒曰、此眞滅絕天良、他日相逢、定當飽以老拳也、遂信手將贋銀幣置於軍衣袋中、復探囊幣一餅、慨贈老嫗、老嫗拜謝合掌誦佛號、蹩足而去、無何某兵隨隊剿匪、欻一彈飛來中其腹際、因閉目待死、良久、未覺痛楚、啓目諦眎、則衣袋洞穿、探手袋中、有物殊堅灼、出之、乃疇昔老嫗之贋銀幣、已被槍彈射損矣、不禁毛髮森豎、旣而欣欣色喜曰、槍彈有眼、槍彈有眼、

李拂塵言、當直奉戰爭時張治功部下、有士兵數人、飯於鄉村某富室、富室女、年可及笄、容色娟麗、某兵素無行、見之淫心頓萌、乃悤遽排戶直入女室、女驚悸呼號、某兵出手槍脅之、遂淫汚焉、翌日兩軍酣戰、驀一彈飛來正中某兵、須臾氣絕、而胯下鮮血、漬濡漸多、衆卸其軍褌視之、則不雅之物、已被槍彈截然炸去也、當時有知其淫汚事者、莫不悚然、舉以爲戒、

未畫完的醜像（三）

窺嘯

二

昨晚的一幕、在清的寂寞的生涯中、很可算爲很富艷的渲染了、隣院王太太對於清的殷勤、清的崇拜、尤其昨晚興談到午夜才歸去的情景、連李媽都羨仰着清的艷福不淺、而又不能不懷疑着那樣的貴婦人怎末對於能畫幾筆紅、藍、綠、的這先生如此的抱同情？她有些茫然不解、所以今早的笑聲、是她意會到王太太爲她的妹子找婆家、現在是選擇到清的身頭上來了的、

清是個畫家、也就是他特以生活的保障、雖然不時也在雜誌上投些小說、詩稿、而他的文藝天才、終究戰不勝他的繪畫的天才、由一個月以前、經朋友們拉攏、請他畫幅較佳的寫生、因D地現正籌備開第二次美術展覽、同時入選者、還能得筆很大的獎金、

他開始濡筆著手給這幅畫的時節、對於寫生的對象、曾日以繼夜的下一番埋首的苦思、街上的摩特兒吧、郊外日落湖的風光吧、窗外的綠楊吧……等等的對象、却都不能引起他的興趣、以上那些景緻、都是請以前給過的舊味道了、於是、他憤憤然的、有時氣喪的流着眼淚開始對於四週咀咒不詈、悲哀、頹沮……

是在一個黃昏、他偶然的憑窗望着隣院王太太的院內的幾個少爺在打網球、不意在對着窗戶的一面樓底下的廚房門口、走出一個女僕、大概是新用來的女僕吧、臉色奇醜、皺紋的深疊眼光的澀滯、處處表露着她的以前半生的生活的勞苦、黑色的短衣、罩着一塊白布裙襟、像有種神力的推進、這位醜陋的女傭、在清的眼光中泛起無比的一個絕好的摩特兒、這才是人類的無上的美、眞美、她的健壯粗黑的手臂、紛雜的髮髻……、如果映入畫布中來、眞是人間的勞働之神的代表、於是請開始對那個女僕注視、每到午夜、睡魔頻催、才將他的吸綫切斷、又在李媽的嘴里微聞些關於那個女僕的身世的一切、她的丈夫已出走了十幾年、生有一個孩子也跑到不知所終的地方去了、故獨遺剩下她這個孤零的苦婦、

早晨、是那個女僕出入在廚房門口的次數最多的時候、有時、或提着洗菜、淘米的穢水、或出來取菜餚子、往菜市買東西、歸來後吃完飯或有時坐在廚房門口吸一袋旱煙、或與這邊的李媽、倆人互相隔着窗戶打招呼、

往往清較比她起床早早的便等候着女僕的起身來往在廚房門口的動作、便在臨窗的棹子上擺列着畫具、握筆隔着玻璃注視每逢女僕在廚房門口偏斜着露出左側的身子時節的刹那、清便在畫布上臨摹、已經有半月多的時光了、畫布上已漸有女僕的草影了、清的怪僻、是絕對不許對方知道他自己的這種動作、連李媽也不使知覺、有一次李媽指手劃脚的對着那個女僕作姿式、他便多心恐怕李媽洩露自己的這種勸作、他造作出許多謊言、使李媽不再與那女僕交言、這個秘密、是他現在隅然落在心上的對於繪畫的特奇的臨摹的感覺、樹、山、水樓、他認爲是個死板板的無靈魂的偶像、女人摩特兒他認爲那是出賣肉體、犧牲精神的下流女人的生涯、尤其對象是那般的造作她的肢體、也可等於一架泥梨木彫的美麗的活屍一般的不自然、不生動、

某夜由齊白石家歸途得句

冠衫

時晴快雪徹長宵、旅夢京華感寂寥、一路尋詩無好句、月明隨我過新橋

（余寓北新橋北、結句故云）

薑道人瞻字感作

前人

滿紙飛雲復亂煙、淋漓恬逸韻如仙、偶多險絕驚人處、爲道張顚不比顚、

農民生活素描

郭睦天

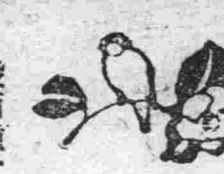

（三）

二十四節是農事的線索

王道樂土確爲世外桃源

F穀雨種大田

綠茸茸的麥苗兒、一幅一幅的佈滿了原野之後、農夫們又忙着種稻、粱、黍、菽稷等等的農作物、宜人的春風、益發的暖和起來、戶後的桃李、盡日隨着流水、嫩綠的葉兒、却蔭蔭日盛於枝頭了、村莊的南北、環繞着春之綠水、鵝鴨浮游水面、白色的翎毛、出沒無常、農夫們往來田間、都可看得見的、他們赤着脚兒、踏着惺鬆的土兒舒適得很、青山增進了容顏、綠柳更換了新裝、確是暮春草深了、天光雲影、作了傘蓋、片片柳絮、點點楊花、隨風上下一如大雪紛紛滿山頭儼多的寫照、它們飛到農夫的身上、斑斑白朵、點綴得好像舞台上的花旦和歌舞隊裡的舞女們一樣、

有時幾個牧童、騎在牛背上、慢慢的走到山脚下、在層層相壓的枝旁、忽然、從萬綠叢中托出來一大株皎潔可愛的梨花來、在這山景裡的點染、好像畫龍點晴一樣的精彩、假設你是藝術家、携了寫生器、走到梨花樹下舉起頭來、看着那嫩綠的葉兒、嬌嬌的花蕊、赭色的樹幹、怎會使你不心往神馳呢、如果若是詩人、那更好了、信口拈來、那不是更要使你逸興遄飛嗎、轉過身來、又會在那綠草中看見夾雜着的綠紫色的莧花、銀紅色的百合花、淡黃色的蒲公英花、桂紫色的月季花……不異錦繡世界那樣的綺麗堪賞、如逢瑞日曨曨、惠風和暢的時候、這豔陽時節、遍地皆春的煙景、尤令人生欽羨之心了、

農夫們陶醉了、天天在這自然的懷抱裡、耕種着田地感到十二分的欣慰、希望秋後的大有年、感謝着大自然界一年中的賜予、

有時、風雨連綿不得工作的時候、坐在家內、如逢故舊、便可呼小兒到菜園裡去頂着雨絲、把那才發芽的嫩綠韮兒、用小刀割下來、炒着作爲飲酒的佳肴、席上對坐、開懷暢談、再加上靑草池塘上的哇聲、鼓勵了他們的酒興、要算是最有趣味了、惜乎他們不是文人騷客、不然田家快樂的寫照、合盤托出來、任何在那國的文壇上也不能不承認是純粹的民間眞文學了、

喔喔的鷄聲、啼醒了他們的清夢、天亮了、紅日東昇空氣新鮮、況且在那草色春雨中目覩花落、耳聞鳥歌、……除去了孟浩然有名的詩句『春眠不覺曉、處處聞啼鳥、夜來風雨聲、花落知多少、』而外、簡直眞再無法形容了、

G立夏鵝毛住

好時光、象水一般的流去春來不久、要歸去也、誰也不能留、看、落花村與流水聽、子規聲裡如煙、蜂兒在花叢中、鶯兒在柳蔭下、双双的飛舞、對對的翩翩、黃鸝兒在枝頭上如梭的飛着、用婉囀的歌喉、喝春歸之曲這、足證明了春深的象徵、

春意闌珊夢惺鬆、人事最懊惱、是這個時候了、煦煦的春風、也被夏之來臨溶化了、這時只要偷閒、便會被暖烘烘的風兒作了催眠術、困人已極、所以像鵝毛那樣輕的東西、也不會被風吹舞了、並且旣是入了甜密的夢鄉、就不願意立刻醒來、

春耕期過去了、農夫們便早晚孑孑園中畦下、種瓜、培果、栽菜、埋葱、預備吃用、園裡的田壠、非常整齊菜兒的小芽長了出來、更是窈窕可珍了、斯情、斯景更增進了樂事的情緒、

楊柳新裝、山頭紅顏、此刻已拋棄了新春、而入初夏了、這是最鮮豔的轉換、

H小滿鳥來全

一幅初夏的美景、眞是神美得起勁、但只是靜的點綴不足引人入勝、應時、所有的鳥雀都來全了、天天在那青山之外、萬綠叢中跳舞唱歌、有的玲瓏可愛、有的婉婉堪聽、有的雄偉、有的秀而可觀、不消說大自然中、又添十二分生趣、

最鮮明的就是布穀、他一天不是棲於東山、就是止於西林、總是咕咕、咕咕咕的叫着、並且很有節奏

何必常患

背痛

五十年之成績

第威德製藥公司歷獲全球五十餘年百試百驗之成績、遂敢擔保凡患
背痛　腰酸　風濕　骨痛　骨節筋骨疼痛　遺精　便濁　小便赤熱　小便短少　膀胱便溺等症者、一服第威德補腎丸、立即愈好、

此丸在中國全國飽受各界讚賞、咸稱靈驗無比、因從前所患病症、雖經他藥醫治、皆無能爲力、服第威德補腎丸後、即獲愈好、請即向東三省獨家經理營口源來盛洋行或各藥房購用、閣下亦能獲此同樣效果也、

第威德補腎丸

小兒愛吃

吃勒吐精代乳粉之小兒其身體必日益强壯因此粉能供給小兒所需之一切適當滋養料而培植其良好基礎故勒吐精代乳粉是小兒最佳之代乳品

勒吐精代乳粉

樣品券

奉上郵票一角五分請寄勒吐精一樣罐及育嬰指南一冊此致
瀋陽浪速通三十九番地
英瑞煉乳公司
姓名
住址

純淨及含幾怪

補力多

療肺治咳
壯補全身

一月瓶

每瓶內容九百CC，足抵舶來品二瓶半，可服一個月，犧牲發行，每購一瓶較舶來品可便宜五元左右，

上海九福公司發行

各大藥房均有出售

奉天鼓樓南
滿洲國總經理
五洲大藥房
自動電話四三七六番

在周水子地方建設 汽車製造工場 每年數定爲五百輛

汽車（自動車）製造修繕工場、刻在周水子地方、建築、此係庫來斯拉系汽車（三種）有全日本販賣權之安全汽車商會、與道濟布列扎、有滿鮮販賣權之布列扎商會、及庫來斯拉系汽車有全滿販賣權之福昌公司、三方共同出資稱帝國汽車製造所資本金福昌五萬元、安全、希列扎各二萬五千元、合計十萬元、福昌之相生由太郎氏爲社長目下正向當局請願、九月頃可以開業、工場占地四千坪、建物四百坪內外、工場完成後、由美國直輸入部分品、職工五六十名、每年平均製造汽車五百輛、並製造載重車車身修繕汽車、販賣方面、擬定爲全滿、朝鮮、天津等地、工場實現後、由美國只輸送部分品、故運費低廉、且當地工資低、市價當可低廉（現在布里莫司型三千五百元一輛）總之、近代企業之進出於大連、於滿洲文化向上實有貢獻云、

中國改良蠶種收效 絲廠可望開工 絲業前途或可樂觀

（上海訊）江浙絲業、因受外絲壓迫、不得已相繼停工、全國蠶絲改良委員會成立後對改良蠶種工作、積極進行已見成效、記者昨晤本市蠶絲業專家某君、詢以絲業近況、據談、目前用意大利之改良種、確較我國土種爲佳、江浙川三省農民、初皆墨守成法、對改良不敢冒險嘗試現改良種成效確較固有土種爲佳、遂獲得各蠶戶之信仰普通收成每張約二十餘斤、最高者可至三十斤、現象殊佳、按蠶絲改良會、救濟國綵計劃、分爲（一）改良蠶種（二）改良繅法（三）改良推銷現第一步已收成效、第二三步亦已積極進行、本市絲廠爲數甚多、去歲停車之後、失業絲工、竟達六萬餘人、本年各地蠶汎均佳、如能豐收、則本市絲廠、即有開車希望、國絲前途亦可漸趨樂觀云、

奉天市況繁榮 現錢交易貨物流通活潑 上海布輸入杜決

（奉天廿七日電）滿洲國出現而稅關獨立、上海土布、因之杜絕、有日本品大同布、以大尺布之受身而直接進出於奉、出售於內部各地、且營口以國幣統一、廢止鎭平銀、金融及交易計算上、均受致命傷、售出特產後、而不能收買輸入品、以此之故大發莊、相繼倒閉、天津日本人方面之綿系布商、以農村衰微、收買回布機織原料之綿系、亦減退、而不欲運貨、又上海方面運入之無稅品綿布之輸入、亦杜絕、內地商人、對於營口市場直無顧及之要、綿糸布商若呈閑散之狀、奉天市場、從來與滿洲國商人間之拖欠交易、近來則成現錢交易、無現錢則不交貨、又與內地之交易販路擴大、無一定決算期的過爐銀中介貿易之必要、市況反行活潑云、

對於棉花一手收買 當局側之辯明 謂目的在保護農民

滿洲棉花會社、係在實業部指導之下而設立、以收買收穫之棉花、日本綿業團體、對於此舉、提出意見書、謂棉花係世界、商品、由一手買賣、則是欲行商業統制、爲期棉花、增產與價値之向上、若無收買之競爭、則無公正的市價、或招致與預期相反之結果、望關東軍特務部及滿洲國實業部、加以修正而准自由買賣云云、關東軍特務部、則謂滿洲農民栽培棉花、方在搖籃期、指導獎勵一有差誤、則不但不能得有預期的效果、且有傷政府威信、茲考究農商兩者之利害得失、

一生產棉花以供給日本爲主

二、農民熱心栽培棉花則處分收穫棉花亦自容易、使農民之實收多須以仲介買賣之暴利爲戒、棉花會社之利益分配以年六分爲限

三、買賣收穫棉花、不必限於該會社、其他會社亦可自由買賣、不過使該會社收買棉花、可對市價以下之價、及市價暴落時、有以善處之耳、

四、該會社進行諸事業、係在實業部監督指揮之下、局外者以想像而任意紛傳專利之說、實不可能也、

總而言之、棉花會社之使命在乎圖滿洲農民之栽培棉花及統一規格、並處分生產品之便宜、並無日本綿業團體所憂慮之許該會社以專賣也務各安心而有以援助棉花之栽培云、

全國六大都市 五月二日物價指數 ＝國務院統計處調査＝

據國務院統計處調査、康德元年五月三日（陰曆三月廿日）新京以外六都市之小賣物價、概況如左、穀類一〇三、五、蔬菜九五〇、魚類及肉類、九六、八、其他食品一〇〇、一、調味嗜好品一〇〇、六、衣料及鞋類一〇〇、〇燈火燃料九八、六、比之上月、穀類稍見騰高、蔬菜及魚肉之類稍低落、其他與上月均無大差如以大同三年一月五日調査之物價爲基準、穀類九五、四、蔬菜九二、〇、魚類及肉類九一、三、其他食料品九二、八、調味嗜好品九五一、應料及鞋類九八、一、燈火燃料九五、一、各項均有幾分低落傾向、其物價指數表如左、

地方別	穀類	蔬菜	魚類及肉類	其他食料品	衣料及鞋類	燈火燃料	總物價指類
新京	一〇〇、〇	一〇〇、〇	一〇〇、〇	一〇〇、〇	一〇〇、〇	一〇〇、〇	一〇〇、〇
奉天	一二五、八	六七、〇	八六、〇	一〇〇、四	九一、六	一〇〇、六	九三、〇
哈爾濱	八七、一	九六、九	一〇〇、二	一〇四、六	九七、八	一一一、八	九九、六
吉林	八八、二	七六、九	一〇二、〇	九〇、五	九九、四	一〇五、三	九二、七
齊齊哈爾	一〇一、一	一二三、七	一〇七、四	一二〇、二	九六、九	一二八、九	一一一、三
營口	一一六、二	七九、二	九七、六	一一三、二	九六、七	九五、三	九九、九
安東	一一七、五	五七、八	八四、〇	一〇九、五	八〇、八	七七、六	八七、五

四平街最近市況 鮮銀四平街支店調査

朝鮮銀行四平街支店調査本年四月中四平街金融經濟狀況如左、

一、特產市況 輸出特產物亦漸入閑散期、各品苦于售行不盛形勢已漸有好轉之觀、尤其小米、鑑于內地好轉、頓呈活況、由鮮內而來訂貨者甚形踴躍市場殷盛已極、今就左列各品觀之、

大豆 初旬八角七分廉價漸呈保合狀態、中旬形勢好轉、突破九角紀錄、上騰又上騰、雖若相爭持于一元之間、而亦僅現出一元之行市、後形勢幾分頓挫、又回復九角五分、末幾、成爲九角九分、不日遂成爲一元、月末盛唱一元三角而過一月、

高粱 初旬低價爲四角二分五厘、形勢徐徐昂騰、中旬漲至四角七分、後又稍轉爲四角五分、月末更反騰爲四角八分五厘、在活況裏越月、

包米 初旬五角三分之譜市況閑散、交易漸盛、形勢亦繁盛中旬遂漲至六角月末爲五角七分、在閑散之中而越月、

小豆 初旬一元、市況極蕭索、中旬漲至一元半、下旬一元一角在好況裏越月、

吉豆 八面城豆一角半、四洮線豆一元四角、更無商談、形勢頓重、下旬就本地消費之用者、小宗者一元一角、有幾分回復氣味越月、

蕎麥 初旬六角三分、交易不盛落至五角八分、後忽回復六角一分、即在保合此數中越月、

粟 機械精品、賤價一元〇七分、形勢日日轉好、日本內地糧界佳況、被其波刺之朝鮮入品、交易不絕、不難突破一角之價、中旬能至一元一角七分、交易愈多、商情愈活潑、雖貨少而亦俟至下旬、可現一元二角之紀錄、月底呈一元二角八之異常活況市場熱鬧、與此相同之原來粟、亦於初旬由九角漲而又漲估計月底將及一元五角之程度、將更由強價中度過此月、

胡麻 四洮線貨一元六角五之標準、多交易八面城貨、高價一元八十二錢、在此形勢中推移、

蘇子 保住初旬二元二角五之標準、貨少勢盛、逐日上漲、月底將以二元四角二度過此月。

小麻子 初旬九角一成交其後輭化、跌至八角八分纔忽返漲九角二分、月末以九角三過月、

二、綿絲布市況 現本市輸入市況、實在需要者、爲事態逼迫、仍乏購買力、各貨均蕭條、月底各種貨牌之行市如左、

双雁	二八一圓〇〇
人面細綾	六圓〇〇
軍人細布	九圓九〇
白羊大尺布	二圓七七

三、金融市況 按輸出入之商況、特產各物、均於增加、然仍少交易、更無新規資金之需要僅向朝鮮粟、米價漸漲、定貨者多、繼續前月之興旺、計有三四七車、爲近年輸出量之所未有者、滙兌亦小呈繁盛焉、

甲、存欵

		前月末	本月末
鮮銀	金	六〇八、五九二	六二六、七五六
	滿	三七、二五八	二四、六一四
正隆	金	六一三、二九二	五九四、〇〇三
	滿	四三、六一四	四七、九六四
中銀	滿	一五五、四九一	一六七、五〇二
計	金	一、二二一、八八四	一、二二〇、七九八
	滿	二三六、三六七	二四〇、〇八〇

乙、放欵

		前月末	本月末
鮮銀	金	七三五、八九四	六七七、八八三
	滿	三一六、五六七	三五七、七四四
正隆	金	一、一六一、二七六	一、一四二、三八二
	滿	二五一、六四二	二七一、九四四
中銀	滿	六六七、七八八	六三六、六七八
計	金	一、八九七、一七〇	一、八二〇、二五六
	滿	一、二三五、九九七	一、二六六、三六六

吉黑榷運署規定 劃定銷售區域 延邊之銷鹽辦法

吉黑榷運署、查間島地方、隣接朝鮮、私鹽充斥、該署爲根本整頓、對於私鹽之抵制決採用劃定銷區範圍、禁止商民越境輸出辦法、昨特令知延琿和汪四倉知照辦理計

一、間島各倉、應以延琿和龍四縣縣境、爲銷區範圍

二、各倉在本年三月以後、發出之商銷運照食戶憑照並限在前定銷區範圍內有效、由倉加蓋之戳記、

大阪商船定期航路

●開往門司神戶大阪
□此船有一等三等倉▲此船經由廣島 開上午十時
□他古瑪丸 五月廿九日
烏蘇里丸 五月卅一日
貝格爾丸 六月一日
夏德露丸 六月三日
扶桑丸 六月四日
哈爾濱丸 六月五日
亞米利加丸 六月六日
烏拉爾丸 六月八日
香港丸 六月九日
●開往天津（到塘沽止）
白山丸 五月三十日
●開往上海福州基隆高雄 下午三時開
福建丸 五月卅一日
●船票發售 滿鐵沿線各站及各埠日本國際觀光局
車船連運票（往復票火車減二成輪船減一成通用期限兩個月）大連門司神戶間輪船票（買往復票返程票價可減二成通用期限參個月）發售
專屬貨物代辦處 各地國際運輸會社
大阪商船株式會社
大連支店（電話四一三七）
奉天出張所（電話四〇八九）
新京出張所（電話三二一六）

日本郵船航行輪

●開往漢堡倫敦羅特丹
松江丸 六月十三日
●開往李浦
達嘎丸 六月八日

近海郵船航行輪

●開往長崎 鹿兒島行
千歲丸 五月三十日
●開往天津
玄武丸 六月四日
勝浦丸 六月八日
●開往橫濱
但馬丸 五月廿九日

朝鮮郵船航行輪

●開往青島仁川
會寧丸 六月十日
●開往仁川博多長崎鹿兒島三角
清津丸 六月一日
前記輪船出口時日因天候關係或有更變
朝鮮鐵路各站以及本行輪船經過各口可裝與滿鐵連絡之貨物※有上記記號者純係貨船不售客票並可發行前項連絡提單代賣海圖及航海路誌
朝鮮郵船株式會社大連代理店近海郵船株式會社大連代理店大連市山縣通一八一日本郵船會社大連出張所電話三七三九、六七一二番
深屬貨物代辦處船票代賣處 丸二商會電話四二四六番 各地之日本國際觀光局

阿波共同汽船航行輪

●開往芝罘威海衛仁川下午
第卅六共同丸 五月三十日
●開往芝罘、青島
第十六共同丸 五月廿八日
●開往芝罘
第十八共同丸 五月廿九日
路會社代辦山東鐵路及朝日鐵本辦理各種運動一切事務
阿波共同汽船會社
大連市山縣通電話五一〇〇

大連汽船定期航輪

●開往青島上海上午十一時
奉天丸 五月三十日
青島丸 六月二日
●開往天津（塘沽止）
長平丸 五月廿九日
●開往龍口
龍平丸 五月廿八日
●開往長崎基隆高雄
山西丸 五月廿六日
河北丸 六月七日
●開往新瀉伏木敦賀（載客）
河南丸 五月卅日
●開往芝罘雄基清津
遼河丸 六月八日
●開往營口
河北丸 六月二十日
大連市山縣通
大連汽船會社
電話七一三一番
日本國際觀光局中國旅行社

日滿聯絡最捷路●北鮮新瀉線定期●新瀉直航船
鮮海丸
●滿津開 六月八日下午二時
●雄基開 六月九日上午十一時
●新瀉到 六月十一日上午七時
船票北鮮—新瀉間 三等十五圓 二等三十圓 一等四十五圓
船票發賣所▲各處國際觀光局出張所及清津、雄基國際運輸會社支店
島谷汽船株式會社

詳細診斷 誠心治療
內科。痔疾科。性病。小兒科
鴉片嗎啡海洛英專戒癮療法
松本醫院
日本橋郵便局前
電話三七五六番
隨意入院 隨時前往診治

特別大減價二星期
鑽石、寶石、金銀器皿、瑞士鐘表、
●自六扣 至八扣
日本橋通六三 高德門洋行啓
印度綢緞、紗羅、縐葛花素、調衣料一律賤賣
日本橋通六三 布路洋行啓

大同報社 廣告部電話二〇九六番

◉牙齒科一般治療
◉口腔外科
新京日本橋邊
安利齒科醫院
安利剛 東京齒科醫學士
富田留男 京城齒科醫學士
梅林義一 技工士
電話三一六九（借用）
診療時間 由上午八時至下午八時 星期祭日至上午

丟失地照聲明作廢

鄙人白玉鳳於民國十四年續報坐落彰武賞屯東王丹領名圩則地毛荒四十畝除扣山頂蓋石外實剩地十畝於事變時致將地照丟失除由本村呈請補發外該照無論落何人之手蓋作無効特此聲明
彰武賞屯白玉鳳啓

聲明作廢

啓者敝人有紡紗廠股票一張股本百元（號碼不詳）於事變作失嗣後無論何處發現概行丟廢特此聲明
盤山 李雲昇啓

本報聲明

本報北鎭總分社記者徐蔚芝有違社章當即取銷職務嗣後徐蔚芝之一切行動概與本報無涉特此聲明

啓者時屆夏令敝紹介所現下應時運到大宗各種巴那蔴草帽擬爲大廉價批發如有願代推銷或大宗購買者請駕臨東五條通三番地名古屋優良商品紹介所面洽庶知言之不謬
新京東五條通三番地
名古屋優良商品紹介所
批發部
電話二七五七番

▲注意 致富良機幸勿錯過
逕啓者、査哈爾濱國立賽馬場、所有一切各種彩票、現歸本行獨家經理、如有願承攬分銷者即請逕向本行接洽辦理、中彩利率、特別從優、且賽馬日期、不久即行開始、此種發財的機會眞可謂是千載難逢際玆大好春光、諸君到場參觀、不但可以遊目騁懷、且有得彩立作富翁的希望、務請購者從速到敝行或敝行指定代賣所購買幸勿失之交臂此啓。哈爾濱國立賽馬場彩票總經理處、松浦洋行道裡中央大街電話三三九一代理所秋林同記同發隆
競爭施行者 壽（大）搖彩票六月十七日 壽（小）搖彩票四月二十九日
五月六日 十二日 十三日 十九日 二十日 六月三日 十日 十六日 十七日 二十三日 二十四日
票面價格 壽（大）搖彩票國幣五元（可以分爲五張）總發賣額數二十五萬元壽（小）搖彩票國幣二元（可以分爲二張）每回一萬元
分配應數目（發賣完畢之時）
五圓票 一等 三五〇〇〇元起至九八〇〇〇元 二等 九三三三元三〇起至二八〇〇〇元 三等 七〇〇〇元起至一四〇〇〇元
共外者 總額 三五〇〇〇元
二元票 一等 一四〇〇〇元起至三九二〇〇元 二等 三七三、四二〇起至一一二〇元 三等 二八〇元起至五六〇元 著外者 總額 一四〇〇〇元

滿洲中央銀行回收舊幣緊要廣告
逕啓者查敝行自成立以來繼承之前奉天東三省官銀號吉林永衡官銀錢號黑龍江省官銀號及邊業銀行所發行之左列各種舊紙幣按舊貨幣整理辦法
本年陽歷六月三十日 陰歷五月十九日
以後即一律失其通用之效力在前此之過去敝行曾不斷努力於種種之宣傳以期增回收之效率現在限期既迫切盼 般商民從速持兌國幣以期永遠可以行使除另以傳單喚起注意外恐未週知特此廣告
現大洋票 吉大洋票
哈大洋票 吉小洋票
奉大洋票 江省官帖
奉小洋票 江大洋票
吉林官帖 江省四厘債券
康德元年四月

冷冰
夏！廚房之必需品
◎五月一日起在左記地點爲臨時營業所如承光顧不拘多少遠近賞信即可送到不悞主顧
●嚴寒零下三十五度所凍之天然冰 耐久不化
日電四八五七番
日電三二三一番
滿電三四八番
西五馬路七二
滿電二三四番
販賣所

啓者本年度採冰之際經過首都警察廳嚴重監督之下採取貯藏於倉庫之際衛生課指導嚴守設備完全較往年冰質極端優良大有天淵之別確心改良請惠臨參觀賜顧無任盼禱
新京氷雪共同販賣所
事務所 東三道街四十號
電話 日電三二三一番

中國銀行
全國首創國際匯兌商業銀行
資本 銀元二千五百萬元 資產 銀元八萬五千萬元
營業要目
存款 定期存款 活期存款 隨時抵借（利息優厚） 往來存款 領用支票 收付便利（手續迅速） 特種存款 憑摺收付 儲蓄性質（積少成多） 中外貨幣均可存款
匯款 種類 電匯票匯信匯應有盡有（手續簡便） 國內 分支行遍設各埠全國通匯（匯水低廉） 國外 世界各國均可通匯（行市克己）
押款 進口出口國外開信用證均可辦理（助長貿易）
代收款項 本埠外埠國內國外概行承辦（便利工商）
兌換 中外貨幣日有行市價値克己（信息靈通）
放款 抵押放款貼現放款（利息低廉）
通信代理 通信辦事並代顧客辦理國外通信（扶助工商）
實買證券 顧客委託承辦買賣（服務社會）
南北滿分支行 哈爾濱 新京 吉林 黑龍江 綏化 呼蘭 黑河 瀋陽 大連 安東 營口 開原（電報掛號六八九二）

引起依蘭事件之匪團首魁
謝文東匪請願投誠
因迫於滿日軍隊一鼓痛剿之無路可投
滿日軍當局正在考慮之中

（哈爾濱二十八日電）據若山〇團接電、依蘭事件首魁謝文東、因遭日滿兩軍之追討、擬突破寶淸縣境、潛入密山、於日前對駐密山之滿洲國軍申請願投誠歸順、日滿兩軍、目下正考究善後處置中、

上海英美煙公司工場
罷工形勢惡化
遼陽工場亦醞釀中

（上海廿七日電）上海英美煙草公司、十二日閉鎖舊工廠淘汰職工千名、因此新工場五千餘名工人、於廿四日決行同情罷工、其後工人側對各勞働團體、撒布傳單、請求援助、態度益强硬、而公司方面、招雇的失業白系俄人、用以應急、如不有何等解決手段、恐形勢益將惡化云、

（又）英美煙草公司遼陽工場工人三百四十名一齊擁至公司、提出條件如左、請求公司照行、因公司側拒絕、乃開始罷工、該公司本行設上海、在奉天亦有工場、目下上海本行亦在罷工、遼陽之罷工似受上海之影響、或漸次波及奉天、

一、公司因係外國人經營禮拜六半放假、禮拜日全放假、結果休息日多、收入額少、請將現在之小孩一角五分、大人二角五分之日薪各加五分、

一、罷免白系俄人之門衛須改用滿人、

又（營口廿八日電）上海英美煙公司工廠罷工、繼之該公司遼陽工廠亦起爭議、相傳將波及奉天營口工廠當局、極力警戒按營口工廠、雖有職工二百餘名、但尚未開始操業、目下正準備開業中、故英美煙公司既使中國滿洲各工場均有動搖、獨營口、可不受影響云、

船橋滑落
苦力十二名墜水

（營口廿七日電）廿七日午前十時入港之松浦丸（大汽所有船）卸貨時船橋滑落、將通行中之苦力十二名、墜落河中、池田營口警部補等趕至現場急急營救、全部得出幸無溺死者重傷一名、輕傷六名均收容於滿鐵病院、

淸原縣內滿鮮住民
組織水利調停委員會

（奉天廿八日電）據淸原縣報告、該縣管內春季開墾水田達三百晌、因給水作業、往往釀成紛爭、今回由滿鮮人有力者之手、組織水利調停委員會、

防止赤化蔓延
對於北鐵赤系份子
責令路警嚴加防範

北滿鐵路路警處奉當局命令、爲北鐵各部線沿線僑居赤化份子甚衆、且均係北鐵路員、關於赤系路員行動、或集會等事、難免不有破壞路政、並新國家政治行事、該路警處有糾査防範之責、理應注意、以免發生意外事端、該處業已轉令各段嚴密防査云、

防空協會奉天支部
將於卅日舉行成立式

（奉天廿七日電）滿洲國防空協會於「如無防空即無國防」之標語下各地設置支部、奉天亦定於午後一時、在省公署警務廳內將盛大舉行支部成立式云、

世界預言家 在東京開預言館
馥瑯懇夫人最近呈請營業

土耳其、生人馥瑯懇夫人、爲著名世界的預言家、現住東京帝國旅館、各界擁擠往詢、生意興隆、當局以無許可禁止、夫人於廿五日呈遞開業請求書、而日本遂見世界預言館云、

日滿協會 訂購咖啡
西領事感謝狀

哈爾濱日滿協會、爲表示薩國承認滿洲國之敬意、向該國訂購咖啡一千磅、藉爲兩國通商關係之先鞭、曾記前報、西古燕沙駐日總領事、二十四日以致函北滿外交部特派員施履本氏、寄到鄭重之感謝狀、更提明咖啡千磅通費、共他折扣、與一千磅同率、以二千磅（約一噸）爲單位交、看此利益、施特派員已將此意通知日滿協會、該協會諒解西總領事之親切乃改訂爲二千磅云、

張煥相氏歸農近況
盡力農村農民欽仰
淸開新屯生活之張氏談話

（奉天訊）事變後赴平、前任哈爾濱特別區行政長官奉天航空署司令張煥相氏、經我國許可還鄉、則王道以普導農民、功在新屯、農民之距新屯四五里者、對張親愛欽仰、記者過章黨驛、晤張氏談話如左、

爲行政長官三四年、事變赴平、目睹種種怪現狀、獲中心大悟、去年六月、獲歸鄉里、教子樂居、爲農民而對滿洲國略有貢獻、擬以布衣終我天年、無所謂野心云云、

張住章黨元帥林間名新屯之村落續居二十代、爲二百年之舊世家云、

以人類愛善爲主體
設人類愛善會支部

（齊齊哈爾廿九日電）本部設奉天之人類愛善會滿洲聯合會、事變後異常發達、於各地設置支部、若手實際的活動、齊齊哈爾、以紅卍會爲主體、由各種慈善團體百餘名、擬設立支部、五月廿七日午後三時擧行成立式、關德恒就任支部長、於愛善事業及其他、將照人類愛善之主旨、努力邁進云、

松江流筏
漸呈活況

（吉林廿九日電）吉林名物、松花江之流筏、自解氷以來因木材之移動、漸次頻繁、最近因有糧石筏出現、更呈活況、吉林碼頭、每日到筏

日本海軍記念日祭典
在新京西公園內盛大舉行

日本東鄉元帥率日本聯合艦隊大舉東進邀擊俄國波羅的艦隊、誇爲世界戰史不朽之名譽、此日本海海戰、在前三十年、定爲二十九回海軍記念日祭典、玆於二十七日午前十一時在新京西公園海軍忠魂碑前廣場、由新京時局後援會主辦之下、嚴肅舉行式場中有時局後援會長荒木章、小林駐滿海軍部司令官、菱刈關東軍司令官鄭國務總理、宇佐美最高顧問、谷參事官、吉澤總領事、遺族戰友代表岩坂杢三郎、諸氏列席、在鄉軍人會、聯合婦人會時局後援會、各學校生徒、共他官民約二千擠滿式場、定刻十一時、井上神官行祓式、降神式、獻饌齋主奏祝辭式典如儀而進、各代表奉玉串後、井上神官撤饌、昇神十一時四十分式典閉幕、

海軍記念日 祝賀會

海軍記念日祝賀會於西公園祭典終後之廿七日正午、由官民主辦、菱刈關東軍司令官、谷參事官鄭國務總理共他官民百餘名列席、在西廣場小學校擧行一同齊唱國歌軍歌、高擧祝杯、三唱帝國萬歲、爲耕武勳永久之記念午後一時散會云、

小林海軍司令官 致開會辭

在新京西廣場小學校開第廿九次海軍紀念日祝賀會、小林駐滿海軍部司令官之開會辭誌左、本日爲日本海軍記念日、廿九年前、殲滅波羅的艦隊、當日之情形、爲日本國民所不宜忘之日也、當時皇國在與敗歧途、舉國人民團結一致、突破國難、所得此一大紀念日、于今內外多事之秋、以各種關係、想必遭遇比日俄戰當時還大之難關、維持東洋永久和平、由日俄戰日本賭國而贏得、日國是始終一貫不變、今日之非常時努力、亦非其他、日本毅然脫退國際聯盟、單獨承認 滿洲 帝國、今國基既定、此次又得薩爾瓦多共和國承認、就東亞國際之至、然認東亞及世界形勢、有不然者、處於此間、日本自主的態度、與滿洲帝國之健全發展進步實跡、今後東亞民族之趣向處、確信爲實證確認日本懷抱、維持東亞和平之大精神大試錬也、突破非常時、即我國本來之使命、舉國一致、堅實覺悟而邁進、是所盼望、誠感吾等任務重而且大、當此重大時機之今日、在滿洲度海軍紀念日誠有意義也云、

祝賀氣象之壯旺
日海軍記念日餘興

此日首都新京前日宿雨初晴淸澄碧空有國旗及旭日旗之翩翻、喇叭音與軍歌之聲高和將軍國日本之形表見、午前九時起由驛前出發之海軍協會、長友會主辦假軍艦三笠、朝日、富士、敷島、龍田以自動車五臺、揷海軍旗滿載水兵學生撒布傳單沿街遊行大方西公園開運動會野遊會公園已成人山人海、午後七時三十分於西廣場小學校有時局後援會、海軍協會主辦之映畫會云、

滿日親善
須由兒童提攜作起
吉林小學開遊藝會

（吉林廿八日電）吉林日本小學校、於廿八日午後二時、在該校運動場、與省立實驗小學校聯合、舉行遊藝及體操等等、兩國天眞的兒童、相親相愛如兄弟、使參觀之父兄等、感激非淺、按種課外聯合體操及遊藝、以此二校爲最初、今後將普及提倡於全滿各校云、

北克線發見騎匪
滿日工人多數失踪

（哈爾濱廿八日電）據某機關廿七日接電、廿五日未明、北克線（北安鎭克山間）沿線大連寺附近、有榊谷組間組之日本監工各二名、及苦力各五十名、正在鐵道工作中（共百零四名）突被騎馬匪約六十名襲擊、以至行踪不明北安鎭〇〇隊接到告急電報立時前往救援、現正搜査、事態頗堪憂慮云、

共匪襲集團部落
悉被自衛團擊退

（龍井廿五日電）廿三日午後十一時延吉縣石門內集團部落、襲來百名共匪、以二響爆彈爲號、開始襲擊、鳴號前進、迫及土城四十米之處、雖有自衛團之射擊、亦頑强抵抗、交戰四小時、賊死一名、敗退、

建築忠靈塔募捐啓事

募集忠靈塔建設及保存捐金原訂五月末日截止玆因關係上特延至六月末日敬請諸君熱誠援助俾成義擧

大同報社

爲整頓市容之觀瞻
計劃路旁植樹
將由各商家負管理之責任

新京特別市公署、爲整頓市觀瞻計、擬於市內沿各馬路兩旁重新栽樹、現正由該署責任方面擬劃一切栽植手續等、聞該樹栽後、由各商家負責保管、如樹受損害、或不活、由各附近之商家出資另買重行栽種、此項計劃約不久即可施行云、

武道大會比試
成績良好盛大擧行

滿洲國主催之慶祝大典武道大會、於廿七日午前十時在大同自治會館旁野球場舉行是日也、際昨夜雨初晴、西公園嫩草青葉、薰風送爽、爲絕好之武道比試日、招待席上、有西尾關東軍參謀長丁交通部大臣、宇佐美顧問日滿大官多數臨場、一般觀覽席上、有日滿各團體、學校生徒、並武道愛好者有人滿之患、選士入場拍手聲援由各地方選拔之柔劍道選士分爲紅白兩組、各就席、俟比試開始之指示、定刻十時由審判員表示比試開始柔道先以關東軍司令部對撫順中學、劍道則本溪湖武道獎勵會對撫順中學、於是紅白比試之幕以開、龍攘虎搏、劍頭相觸大比試遂以展開焉、十二時止以左之勝負第一回戰終了、次即由全滿集合之滿洲劍士、表演武術之型如觀三國誌給畫、引日滿觀衆之興味不少、至正午乃止比試之經過如左、

△劍道團體比試第一回戰

撫順中學(勝)本溪湖武道獎勵會(負)滿鐵大連道場(勝)承德劍道部(負)哈爾濱國際運輸(勝)關東軍二組(負)瓦房店武道獎勵會(勝)新京商業(負)營口道場(勝)滿洲國二組(負)大連若葉會(勝)奉天警察署(負)滿鐵運動會新京支部(勝)南嶺步兵部隊(負)新京憲兵隊(勝)滿鐵運動會大石橋支部(負)

△柔道比試第一回戰

關東軍司令部(勝)撫順中學(負)奉天警察署(勝)北票握武會(負)瓦房店武道獎勵會(勝)新京商業(負)大連實業聯合軍(勝)滿道運動會新京支部(負)撫順道場(勝)滿洲國武道會新京柔道部(負)

其他滿洲選士所演科目、自太極拳、岳家槍、形意拳、六合槍、及其他一切武器劍術、應有盡有、選士姓名及科目、

△劍道團體比試（甲組）

滿洲國政府(勝)鞍山道場(負)哈爾濱國際運輸(勝)關東憲兵隊司令部(負)新京警察(勝)四平街道場(負)奉天滿鐵道場(勝)撫順中學(負)

△劍道團體比試（乙組）

滿鐵大連道場(勝)弘道館(負)滿洲醫大劍道部(勝)滿鐵新京支部(負)大連若葉會(勝)新京領事館警察(負)撫順體協劍道部(勝)營口道場(負)

△劍道團體比試（甲組）

哈爾濱國際運輸(勝)滿洲國政府(一組)(負)新京警察（勝）奉天滿鐵道場(負)

△劍道團體比試（乙組）

奉天醫大劍道部(勝)滿鐵大連道場(負)撫順體協劍道部(勝)大連若葉會(負)

△劍道（甲組）準優勝戰

新京警察(勝)哈爾濱國際運輸(負)

△劍道（乙組）準優勝戰

撫順體協劍道部(勝)奉天醫大劍道部(負)

△劍道團體比試優勝戰

（甲組優勝組）新京警察（乙組優勝組）撫順體協劍道部

劍道團體比試優勝戰、甲組勝者新京警察與乙組勝者撫順體協劍道部、兩者之間、復行比試、撫順側之大將外村力戰、終被新京警察之副將古川所壓倒於是劍道團體比試、歸新京警察優勝焉、

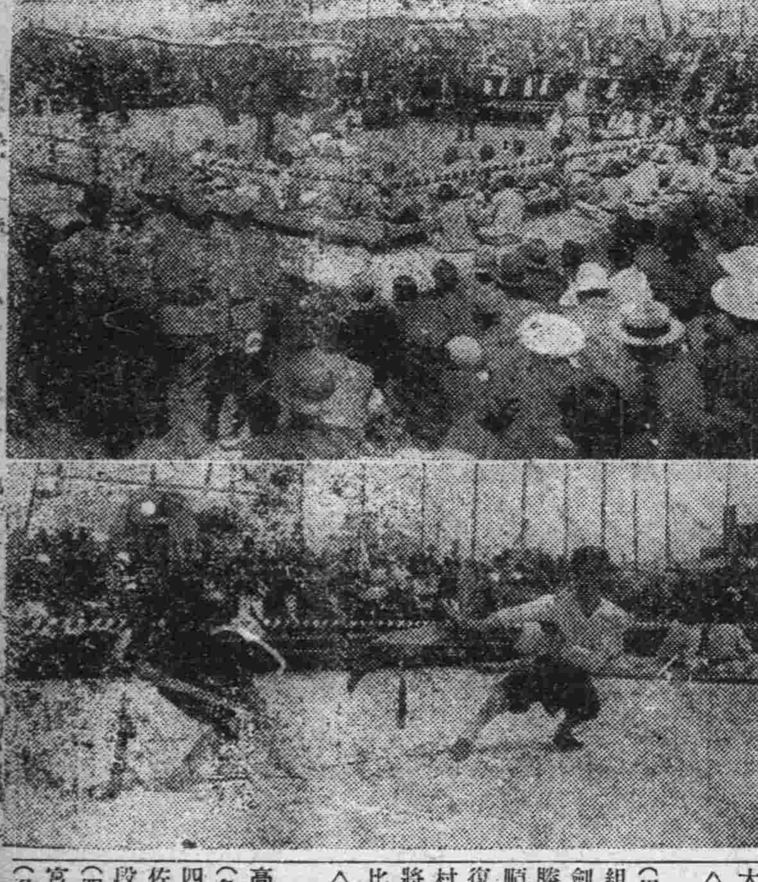

△劍道個人比試

第一回戰

高木(四段)棄高橋(四段)(負)飯島(四段)(勝)增田(四段)(負)山口(五段)(棄)佐藤三(五段)(負)佐藤(四段)(勝)山本(五段)(負)林(四段)(勝)出口(五段)(負)宮澤(四段)(勝)施田(鍊士)(負)

第二回戰

高木着面二次(勝)飯島(負)山口胴、臂(勝)阿部(負)林臂、面(勝)佐藤(負)宮澤(棄權)竹內(負)

劍道團體比試合第三回戰後滿洲國武士之演技、非常博得觀覽者、之人心全場拍手歡迎其中以卡倫警察署穆剛泉氏十一歲之千金雁萍爲此次武技大會中之一點紅云、

準優勝戰

山口 面、胴 高木

宮澤 胴二次 林

優勝戰

宮澤 臂、胴、 山口

個人比試優勝戰宮澤好守伺機以臨强敵之山口得以優勝

△柔道試合第二回戰

撫順道場(勝)關東軍司令部(負)旅順工大(二組)(勝)大連實業聯合軍(負)奉天警察署(勝)新京商業(負)

第三回戰

奉天滿鐵道場(勝)新京武德會支部道場(負)撫順道場（勝）哈爾濱武道部(負)滿洲國中央銀行(勝)大同學院（負）旅順工大(勝)奉天警察署(負)

準優勝戰

奉天滿鐵道場(勝)撫順道場(負)旅順工大(勝)滿洲國中央銀行(負)

優勝戰

奉天滿鐵道場(勝)旅順工大(負)

柔道團體比試優勝戰旅順工大大將佐佐木被奉滿道場副將高橋以背負拋投之手、奉天滿鐵道場遂唱凱歌、

△柔道個人比試

準優勝戰

眞野(新京、四段)秦（新京四段)、

初戰時、兩選士之技倆相伯仲、不見勝敗、第二回戰、眞野投腰決勝、

佐藤(撫順、四段)東（大連四段)、

佐藤、東最初不分勝敗、第二回戰見優勢、復又平分、結果抽籤、佐藤乃勝

優勝戰

眞野 佐藤

滿洲團體評判

第一、奉天（兵器代表辛健侯）（貫跤代表劉寶瑞）

第二、大連(代表鄧根立)

第三、吉林(代表卜鴻翔)穆女童之師

第四、（新京代表閻崑山）

又滿洲武士被選拔入宮內府在御前比試者、前開奉天代表辛健侯、乃評判委員、未加入選士之內、故九名選士之中、除四代表外、尚有五名云（寫眞上、即武道大會、下、持劍者爲穆雁萍女童持刀者即其師）

周作霖中將
逝世

（齊齊哈爾廿八日電）對馬占山建功之江省騎兵第三旅旅長周作霖中將、患腸疾入北安鎭陣軍衛戍病院治療、二十八日危篤廿七日午後零時二十分逝世、危篤之訊、至達天聽、今上顧念將軍多年功績、曾頒賜葡萄酒以示眷念之恩遇云

請看 **福豐號的大特色**

洋服材料有新奇的齊全花色承做洋服手工N精緻樣兒久不退變世界花妝品及日常需用品物美價廉綢緞衣料羅紗綾紨花色翻新現成最美麗的仕女風衣洋服價尤低廉結婚的禮服禮帽花冠頭紗一概租賃定做馬掛長衫袍褂衫定期不悞洋服附屬品的零件應有盡有無美不備歡迎參觀

本店主人謹啓

電話三七四〇番

頭道溝日本橋通六十三番地

奉天小西關上頭

百採忌煙露

百採製藥公司出品

本藥出世最早銷路極廣用此藥忌好者不知有多少人矣因服此藥不寒不燥不吐不瀉不悞公事不犯舊病阿片白面嗎啡等癮一律有效准能忌好准無痛苦普通煙癮十二天准好惟對於有病及體弱忌煙者更特別有效決不能落成藥癮價目每大瓶三元小瓶二元

外埠代理店

新京中西藥房 錦州愛生醫院 同五洲藥房 山城鎭永安醫院 同中法藥房 同鎭安醫院 同耀廷藥房 朝陽鎭普濟醫院 同義和棧 同朝陽醫院 哈爾濱同昌藥房 昌圖德泰玉 同寨球 開原德泰臨 洮南中西藥房 公主嶺德泰祥 吉林永安藥房 同三合德 長春福春堂 同義和順 奉天德興堂 四平街和發源 營口寶利藥房 遼陽義泰長 洮南永和堂 同成春堂 鐵嶺義和堂 大石橋衡生堂 同和發久 本溪祥泰昌 東豐積盛隆 鳳城振豐泉 西安積盛壽 千金寨德泰會 西豐積盛興 同信仁堂 海龍和發新

咳危

◇肺病咳嗽丹◇

咳危！咳危！癆病階梯！

凡人咳嗆頻仍痰多如浪、氣喘身熱、柔弱不禁、誠危險甚、第一治除方法、止其咳、消其痰、順其氣、利其喘、至是肺經營養得力、方能病根全去

▲唯一特效療咳良藥

保本藥房祖傳秘方行銷以來治愈者不知凡幾患者諒速試之近有冒牌僞藥賺者請認準保濟堂發行之肺病咳嗽丹並須注意藥袋上印有百靈鳥商標爲證以免誤購尊處無從購買可即滙款向奉天小南門裡大街路東本藥房訂購當用最快捷之手續配奉也郵費不取

（每袋定價國幣六角）

總發行所 奉天省城小南門裡大街路東 保濟堂藥房

肝鬱 胃病 藥到病除

肝胃金丹

主治膨悶脹飽、肝氣不舒、胃脘如刺如絞、九種心口疼痛、脾濕脾弱、諸般積聚時常打嗝、反胃吐酸、消化不良、飲食乏味、或胃腸潰瘍、腹有病塊、等等肝胃重病、即服此丹、積消、痛止、鬱開、氣順、嘔除、滯散、食增、飲進、功効神速、不愧爲平肝扶脾健胃固腸第一良藥尊處無從購買可即滙款向奉天小南門裡大街路東本藥房訂購當用最快捷之手續配奉也郵費不取（每貸定價國幣六角）

總發行所 奉天省城小南門裡大街路東 保濟堂藥房

大滿洲帝國軍政部廣告 第四號

爲廣告事查本部前招考之第五六期軍需官候補生業已在各考試地點司令部舉行試驗完竣在案現因甄別成績關係取錄與否改於本年五月下旬或六月上旬在各考試地點司令部榜示及登載滿洲帝國政府公報滿洲報大同報盛京時報泰東日報發表之恐未周知特此廣告

康德元年五月十八日

軍政部大臣 張景惠

耳鼻咽喉科專門

診療時間 自午前八時至午後六時 星期午後停診

院址 新京梅枝町四丁目二番地（領事館前東三條通橫角）

公主堂 **三井醫院**

院長醫學博士 三井忠

隨時入院 應召出診 電話二七〇三番

通曉日語而願爲看護婦者來院接洽

新京日本橋通三丁目（南廣場）
東洋大藥房
電話三〇一九番

本報啟事

五常分社長李樹棠另有他委改委張英文五常分社長特此聲明

鴉片嗎啡紅丸海洛因之大仇敵
癮君子脫離苦海之福音
最新最妥注射良劑出世了

普羅加並

患鴉片癮嗎啡癮紅丸癮海洛因癮一切麻醉品慢性中毒者一經注射此藥保證於最短期間毫無痛苦中安全戒除戒時期間內不吐不瀉官吏人不誤公事工商人不曠工作並精神暢快食慾增進斷癮後陰天不感痛苦且不願再吸見煙目厭誠功效昭著絕一之良劑也欲脫出黑籍抱決心戒煙者捨此莫屬市上一般所售戒煙之藥其名稱繁雜多有配成藥水或藥膏藥丸藥片種種之類如過不善於服藥或則藥歸心甚而嘔吐者請採用此種注射藥針可免以上之苦膈也是醫院一般醫學士代人戒煙尤爲臨牀必需須臾不可少之良藥佳品也 本藥房所發售之普羅加並業呈新京市政公署化驗並無毒質准予銷售暨發給藥品許可證祇領在案

各埠大藥房均有經售

總批售處 新京三道街口南路西 新華大藥房

乃爲模範的大工場所製造之最優之牙膏

獅子牙膏

創業最古、技術日新、宜乎其品質優秀！

香味爽快、効果卓絕！

每晨用獅子牌牙粉刷牙決非喜裝飾好奢華也若爲齒的健康齒的美觀萬請務必一試方知言之非謬

東京・大阪・名古屋
本舖 株式會社 小林商店

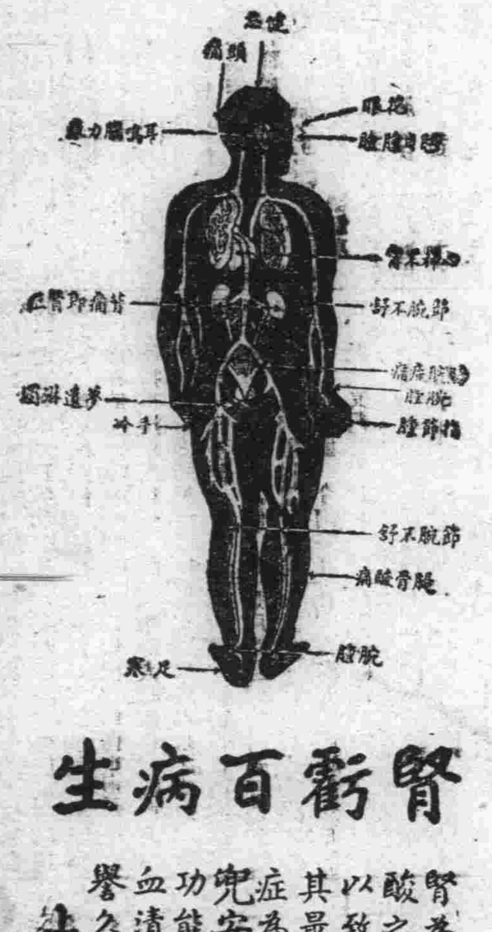

腎虧百病生

腎爲濾清血中尿毒之器腎如虧弱則尿酸之毒質隨血液之循環侵害身體各部以致病痛發生上列各症即因腎虧而起其最顯者爲背痛腰痠若不速治釀成重症爲患甚矣

兜安氏秘製保腎丸爲專治腎虧之良藥功能化尿酸利小便清血液補腎力腎強血清身自健矣凡患腎虧者宜速服此信譽久著之保腎丸也

上海江西路四八九兜安氏西藥公司啟

各埠藥房均有出售

沒有一個人是安全的

腸中廢料微有積滯人所難免但苟聽其漸積而不設法清除之則口臭之患君不自知已拒人於千里之外矣欲保安全務宜不時服用清導丸此丸係著名韋廉士醫生藥局之完美潤腸品功能維持腸胃工作康強如是無腐敗食物之留滯斯無口臭之弊生矣 山西遼縣芹泉鎮毒品稽查隊隊長李君漸如來書云「鄙人常備清導丸于家中凡口臭腹痛神疲體倦等症服之無不輒効月前內子忽患暈眩頭痛鄉間無有醫藥姑與清導丸數粒以安其心不料服後病竟霍然眞良藥也」凡欲免避口臭俾交際無碍事業成功者不可不備清導丸請君即日向經售家置備此性和效大之潤腸品一瓶或向上海江西路四五一號韋廉士醫生藥局函購每瓶七角六瓶三元五角郵費免收

五淋白濁滅菌至烈

利比兒

一、凡由異國人種而傳染之病毒極帶猛毒性尤爲頑固故普通治淋藥毫無寸効惟此時特製利比兒對此猛毒性淋菌可完全滅絕

利比兒効力絕大

服藥翌日之爽快 五日後之徹底樂

特製利比兒爲現代治淋藥之第一人者日本內地勿論雖海外諸國到處莫不博有絕大信用服用特製利比兒後淋病菌我諸我根恰等注熱濤然依化學的最微妙配劑調製內服藥故由腸粘膜吸收作用極速入膀胱內變强力殺菌性與尿化矣放尿時痛快行殺菌作用迄今憂鬱患者服藥翌朝心感難譬爽快氣分藥效之說明茲費千萬言多由體驗者之實話若由五日分之試服便知事實矣

本劑之特徵

一、服藥翌朝尿變藍色排放强烈利比兒之臭氣此時自覺速現顯著効果

一、今迄尿道繁殖之無數淋毒菌有此可慴殺菌力由尿悉洗出是以不用危險尿道洗滌之必要也

一、特製利比兒之藥効爲識是確實起見取其尿以顯微鏡檢查徹菌最爲捷徑也服藥後黴菌屢屢殺滅現有趣現象異能滿足患

洗滌之危險

凡患淋病之人必欲一度洗滌尿道將來必大後悔茲將洗滌尿道可怖弊害之實例略示二三焉

一、因由尿道分泌之膿逆押至尿道之奧端其黴菌侵犯睪丸忽起睪丸炎恐發腫疼痛發熱身感不能動之苦痛

二、患者之尿道劇潰故如錐刺之痛其上更注入藥物尤與一層之刺戟是以排出膿返較以前劇烈甚至出血尿

三、膠皮管及點滌器插入潰尿道尿道之血管突破出血實爲之人亦有之

四、藥物若强注入尿道押入黴菌諸共膀胱內部起淋毒性膀胱炎膀胱加答兒等卒至不能恢復原狀之人亦屢不少

以上自家尿道洗滌有百害無一益效果微弱故請注意爲要

日本滿洲海外到處藥店皆有販賣

大阪市東區南久太郎町二丁目
發售本舖 竹村製劑所